



ESTADO DO MARANHÃO
PREFEITURA MUNICIPAL DE MAGALHÃES DE ALMEIDA

EDITAL DE LICITAÇÃO

CONCORRÊNCIA
Nº 005/2024

OBJETO: CONTRATAÇÃO DE EMPRESA ESPECIALIZADA PARA EXECUÇÃO DOS SERVIÇOS DE PAVIMENTAÇÃO EM PISO INTERTRAVADO, COM BLOCO SEXTAVADO NO MUNICÍPIO DE MAGALHÃES DE ALMEIDA/MA.

DATA: 22/05/2024



ESTADO DO MARANHÃO
PREFEITURA MUNICIPAL DE MAGALHÃES DE ALMEIDA

ÓRGÃO(S) REQUISITANTE(S): SEC. MUN. DE OBRAS

DATA DE ABERTURA: 22 de maio de 2024

HORÁRIO: 08:00 – Oficial de Brasília (DF).

CRITÉRIO DE JULGAMENTO: MENOR PREÇO (GLOBAL)

MODO DE DISPUTA: ABERTO

PREFERÊNCIA ME/EPP/EQUIPARADAS: NÃO

LOCAL/AMBIENTE DE REALIZAÇÃO: Sessão pública virtual a ser realizada de forma “on-line”, no Portal de Licitações **Compras BR**, no sítio eletrônico www.comprasbr.com.br.

OBTENÇÃO DO EDITAL: Os interessados poderão adquirir o presente Edital e seus anexos, exclusivamente em sua forma eletrônica, por meio digital, ou ainda, através de *download (via internet)*, nos sítios eletrônicos oficiais (www.comprasbr.com.br e <https://magalhaesdealmeida.ma.gov.br/transparencia/>)



ESTADO DO MARANHÃO
PREFEITURA MUNICIPAL DE MAGALHÃES DE ALMEIDA

CONCORRÊNCIA ELETRÔNICA Nº 005/2024
PROCESSO ADMINISTRATIVO Nº . 202404026/24

I – A PREFEITURA MUNICIPAL DE MAGALHÃES DE ALMEIDA/MA, por meio da COMISSÃO PERMANENTE DE LICITAÇÃO - CPL, através de seu Agente de Contratação, designados através do Decreto Municipal 054 de 28 de dezembro de 2023, ao que os substituir torna público para conhecimento dos interessados que fará realizar o processo licitatório na modalidade **CONCORRÊNCIA**, em sua forma **ELETRÔNICA**, sob o nº **005/2024** (Processo Administrativo nº **202404026/24**– CPL), do tipo **menor preço, GLOBAL**, o certame se realizará, às 08h00min (oito horas) do dia 22 de maio de 2024, destinado contratação de empresa especializada para execução dos serviços de Pavimentação em piso intertravado, com bloco sextavado no Município de Magalhães de Almeida/MA, para atendimento da Administração., conforme descrito neste Edital e seus Anexos.

II – O procedimento licitatório obedecerá integralmente à legislação que se aplica a modalidade **CONCORRÊNCIA**, na forma **ELETRÔNICA**, nos termos da Lei nº 14.133, de 1º de abril de 2021, e legislação posteriores, bem como as condições estabelecidas neste Edital e seus Anexos.

III - O recebimento das propostas será a partir das 10:00hrs/min (dez horas) do dia 08 de maio de 2024 e se encerrará às 07:30 hrs.min (sete horas e trinta minutos) do dia 22 de maio de 2024, no endereço eletrônico www.comprasbr.com.br, no horário de Brasília – DF.

IV - O recebimento da documentação requerida para participação da presente licitação, será realizado em data, horário e local mencionados no preâmbulo deste Edital, na forma digital, no Portal de Licitações **Compras BR**, no sítio eletrônico www.comprasbr.com.br, salvo comunicação expressa em contrário. Após o credenciamento dos interessados que se apresentarem de forma “on-line” para tomar parte do certame, ocorrerá à sua abertura, em sessão pública virtual, que será conduzida pelo(a) Agente de Contratação(a) com o auxílio da equipe de apoio, designados através de Portaria Municipal nº 054 de 28 de dezembro de 2023, ou no futuro, ao que os substituir.

1. DO OBJETO

1.1. A presente licitação tem por objeto a “Contratação de empresa especializada para execução dos serviços de Pavimentação em piso intertravado, com bloco sextavado no Município de Magalhães de Almeida/MA. **para atendimento da Administração., conforme descrito neste Edital e seus Anexos**, Conforme condições, quantidades e exigências estabelecidas no TERMO DE REFERÊNCIA.”

1.2. Por definição, o objeto em tese “é comum”, nos termos do Inciso XIII, art. 6º da Lei nº 14.133/2021, possuindo padrões de desempenho e qualidade que podem ser objetivamente



ESTADO DO MARANHÃO
PREFEITURA MUNICIPAL DE MAGALHÃES DE ALMEIDA

definidos pelo Edital e seus anexos, por meio de especificações usuais no mercado.

1.3. As especificações detalhadas do objeto constam do Edital e seus anexos, as quais não poderão ser alteradas, constando orientações e dados objetivos suficientes para os interessados elaborarem suas propostas.

1.3.1. Havendo divergências quanto às **especificações técnicas empregadas**, prevalecer-se-á as informações constantes no TERMO DE REFERÊNCIA.

1.3.2. Havendo divergências quanto aos **quantitativos** e/ou **unidades de medida**, prevalecer-se-á as informações constantes na PROPOSTA DE PREÇOS.

1.4. Nos preços deverão estar incluídas todas as despesas ordinárias, diretas e indiretas, tributos e/ou encargos incidentes, ou que venham a incidir sobre a execução do objeto, competindo inclusive àquelas decorrentes de suas atividades, de seus profissionais ou de sua estrutura (física, organizacional, comportamental, logística ou tecnológica), ou ainda, qualquer dispêndio junto à órgãos de serviços públicos, entidades e/ou outras empresas deterceiros, em parceria ou não, assim entendido toda e qualquer outra que se faça necessário para a perfeita e fiel execução do contrato, como, também, o cumprimento integral das obrigações assumidas, caso venha a ser vencedora no presente certame.

1.5. Depois de formalizada a apresentação da proposta de preços, não será admitida em hipótese alguma, alegações posteriores no sentido da inviabilidade de cumprir com as obrigações do certame, face ao desconhecimento do objeto licitado e/ou de dificuldades técnicas não previstas anteriormente, ora ainda, por motivos infundados, errôneos, ou mesmo, alegações desprovidas de cabimento, sujeitando-se a proponente às penalidades cabíveis, na forma da Lei.

1.6. O critério de julgamento adotado será o MENOR PREÇO por VALOR GLOBAL, considerado o menor dispêndio para a Administração, nos termos do art. 34 da Lei nº 14.133/2021, e observadas as exigências contidas neste Edital e seus Anexos quanto às especificações do objeto

2. DAS CONDIÇÕES DE PARTICIPAÇÃO

2.1. Poderão participar da presente licitação:

2.1.1. Quaisquer empresas, legalmente constituídas, enquadradas no ramo de atividade econômica pertinente e compatível (CNAE), comprovadamente correlacionado ao objeto da licitação, e que, satisfaçam as condições do Edital.

2.1.2. Empresas que atendam às exigências constantes no Edital e seus anexos, inclusive quanto à documentação requerida para sua habilitação, qualquer que seja sua forma de constituição, ressalvado as particularidades do instrumento convocatório e/ou da legislação pátria em vigor.

2.1.3. Empresas cujo objeto social em vigor, especifique atividade pertinente e compatível com o objeto da licitação.



ESTADO DO MARANHÃO
PREFEITURA MUNICIPAL DE MAGALHÃES DE ALMEIDA

2.1.4. Sociedades cooperativas em que, o objeto social destas, sejam pertinentes e compatíveis com o objeto da licitação, ou seja, tenham o mesmo escopo, respeitando as vedações do art. 5º, da Lei Federal nº 12.690/2012. *(art. 10, § 2º, da Lei nº 12.690/2012).*

2.1.5. Empresas que estiverem constituídas no país, devidamente em consonância com as leis brasileiras.

2.1.6. Empresas e equiparadas que apresentarem os documentos aqui exigidos, e não estiverem sob declaração de inidoneidade ajuizada por qualquer órgão ou entidade da Administração Pública, direta ou indireta, em qualquer esfera administrativa do Poder Público.

2.2. Será vedada a participação de licitantes, que se enquadrem nas seguintes condições e/ou situações:

2.2.1. Aquele que não atenda às condições deste Edital e seu(s) anexo(s).

2.2.2. Autor do anteprojeto, do projeto básico ou do projeto executivo, pessoa jurídica, quando a licitação versar sobre serviços ou fornecimento de bens a ele relacionados.

2.2.3. Empresa, isoladamente ou em consórcio, responsável pela elaboração do projeto básico ou do projeto executivo, ou empresa da qual o autor do projeto seja dirigente, gerente, controlador, acionista ou detentor de mais de 5% (cinco por cento) do capital com direito a voto, responsável técnico ou subcontratado, quando a licitação versar sobre serviços ou fornecimento de bens a ela necessários.

2.2.4. Pessoa jurídica que se encontre, ao tempo da licitação, impossibilitada de participar da licitação em decorrência de sanção que lhe foi imposta.

2.2.5. Aquele que mantenha vínculo de natureza técnica, comercial, econômica, financeira, trabalhista ou civil com dirigente do órgão ou entidade contratante ou com agente público que desempenhe função na licitação ou atue na fiscalização ou na gestão do contrato, ou que deles seja cônjuge, companheiro ou parente em linha reta, colateral ou por afinidade, até o terceiro grau.

2.2.6. Empresas controladoras, controladas ou coligadas, nos termos da lei nº 6.404, de 15 de dezembro de 1976, concorrendo entre si.

2.2.7. Pessoa jurídica que, nos 5 (cinco) anos anteriores à divulgação do edital, tenha sido condenada judicialmente, com trânsito em julgado, por exploração de trabalho infantil, por submissão de trabalhadores a condições análogas às de escravo ou por contratação de adolescentes nos casos vedados pela legislação trabalhista.

2.2.8. Agente público do órgão ou entidade licitante.

2.2.9. Pessoas jurídicas reunidas em consórcio.

2.2.10. Organizações da Sociedade Civil de Interesse Público - OSCIP, atuando nessa condição.



ESTADO DO MARANHÃO
PREFEITURA MUNICIPAL DE MAGALHÃES DE ALMEIDA

2.2.11. Não poderá participar, direta ou indiretamente, da licitação ou da execução do contrato agente público do órgão ou entidade contratante, devendo ser observadas as situações que possam configurar conflito de interesses no exercício ou após o exercício do cargo ou emprego, nos termos da legislação que disciplina a matéria, conforme § 1º do art. 9º da Lei n.º 14.133, de 2021.

2.2.12. O impedimento de que trata o item 2.2.4 será também aplicado ao licitante que atue em substituição a outra pessoa, jurídica, com o intuito de burlar a efetividade da sanção a ela aplicada, inclusive a sua controladora, controlada ou coligada, desde que devidamente comprovado o ilícito ou a utilização fraudulenta da personalidade jurídica do licitante.

2.2.13. A critério da Administração e exclusivamente a seu serviço, o autor dos projetos e a empresa a que se referem os itens 2.2.2 e 2.2.3 poderão participar no apoio das atividades de planejamento da contratação, de execução da licitação ou de gestão do contrato, desde que sob supervisão exclusiva de agentes públicos do órgão ou entidade.

2.2.14. Equiparam-se aos autores do projeto as empresas integrantes do mesmo grupo econômico.

2.2.15. O disposto nos itens 2.2.2 e 2.2.3 não impede a licitação ou a contratação de serviço que inclua como encargo do contratado a elaboração do projeto básico e do projeto executivo, nas contratações integradas, e do projeto executivo, nos demais regimes de execução.

2.2.16. Em licitações e contratações realizadas no âmbito de projetos e programas parcialmente financiados por agência oficial de cooperação estrangeira ou por organismo financeiro internacional com recursos do financiamento ou da contrapartida nacional, não poderá participar pessoa jurídica que integre o rol de pessoas sancionadas por essas entidades ou que seja declarada inidônea nos termos da Lei nº 14.133/2021.

2.2.17. A vedação de que trata o item 2.2.8 estende-se a terceiro que auxilie a condução da contratação na qualidade de integrante de equipe de apoio, profissional especializado ou funcionário ou representante de empresa que preste assessoria técnica.

2.3 Do acesso virtual ao sistema provido, no âmbito do Portal de Licitações

Compras BR, no sítio eletrônico www.comprasbr.com.br

2.3.1 Para participar das sessões públicas virtuais, a licitante deverá realizar, previamente, o seu credenciamento junto ao provedor do sistema eletrônico de licitações, há no mínimo 12h (doze horas), imediatamente anteriores à data de sua realização, devidamente cadastrado junto ao Portal de Licitações Compras BR, o qual, utilizara-se de



ESTADO DO MARANHÃO PREFEITURA MUNICIPAL DE MAGALHÃES DE ALMEIDA

recursos de criptografia e de autenticação que assegurem condições adequadas de segurança em todas as etapas do certame.

2.3.2 O credenciado deverá dispor de cadastro ativo no Portal de Licitações, bem como, obtenção de chave de identificação (login) e da senha de uso pessoal, a ser criada sob sua própria responsabilidade, de conhecimento único, sigiloso e intransferível.

2.3.3 A chave de identificação (login) e a senha de uso pessoal, poderá ser utilizada em qualquer procedimento licitatório, na modalidade CONCORRÊNCIA ELETRÔNICA, administrado pelo Portal de Licitações Compras BR, salvo quando canceladas por solicitação da licitante, através de seu signatário e/ou responsável legal, ou ainda, por iniciativa do provedor do sistema eletrônico de licitações, ou, em último caso, a pedido da Administração, quando se tratar de licitante com suspensão temporária e impedida de contratar com o Município de Magalhães de Almeida/MA, por razões devidamente justificadas.

2.3.4 É de responsabilidade única e exclusivamente da licitante interessada, o seu credenciamento junto ao Portal de Licitações Compras BR, não interferindo a Administração neste aspecto, ou mesmo, competindo em nenhum caso, sob qualquer hipótese, as atividades efetivadas, cumpridas, acordadas e/ou pactuadas, entre terceiros.

NOTA: *As informações, esclarecimentos e/ou dúvidas, acerca do acesso provido ao sistema eletrônico de licitações, ou mesmo, de como incluir propostas e participar do procedimento licitatório, deverão ser obrigatoriamente sanadas pelo SERVIÇO DE ATENDIMENTO AO FORNECEDOR do Portal de Licitações Compras BR, no sítio eletrônico www.comprasbr.com.br, através do canal "Fale Conosco", ou ainda, através dos telefones (67) 3303-2730 ou (67) 3303-2702, em dia de expediente, no horário compreendido entre das 08h00min às 18h00min (Oficial de Brasília-DF).*

2.3.5 A licitante responsabilizar-se-á pela fidelidade e legitimidade das informações dos documentos apresentados, em qualquer fase da licitação, assumindo todo o ônus pela preparação e elaboração de sua proposta, assim como, aqueles necessários à sua habilitação, não cabendo quaisquer tipos de ressarcimentos, independentemente do resultado do certame.

2.3.6 Todos os custos decorrentes da documentação requerida para participação da presente licitação, assim como, da elaboração e da formulação da proposta de preços, são de responsabilidade única e exclusivamente da licitante interessada, não os competindo em nenhum caso, sob qualquer hipótese, ao Município de Magalhães de Almeida/MA.

3. DAS CONDIÇÕES DE MICROEMPRESA (ME) OU EMPRESA DE PEQUENO PORTE (EPP)



ESTADO DO MARANHÃO
PREFEITURA MUNICIPAL DE MAGALHÃES DE ALMEIDA

3.1. As licitantes que comprovarem o enquadramento como Microempresa (ME), Empresa de Pequeno Porte (EPP) ou Microempreendedor Individual (MEI), nos termos do art. 3º da Lei Complementar nº 123/2006, terão tratamento diferenciado, favorecido e simplificado das demais, consoante disposições contidas nos art. 42 a 45 e Decreto nº 8.538/2015.

3.1.1. As licitantes deverão comprovar o enquadramento como Microempresa (ME), Empresa de Pequeno Porte (EPP) ou Microempreendedor Individual (MEI), conforme cada caso, através dos seguintes documentos e/ou equivalentes:

- a) Certidão Simplificada**, expedida pela Junta Comercial, relativa ao domicílio ou sede da licitante; ou
- b) Declaração de Informações Socioeconômicas e Fiscais (DEFIS)**, relativa ao ano-calendário do exercício anterior, devidamente acompanhada do “recibo de entrega”, junto a Secretaria da Receita Federal do Brasil (RFB), na forma da Lei; ou
- c) Certificado da Condição de Microempreendedor Individual – CCMEI**, expedido gratuitamente pelo Portal do Empreendedor – MEI ou
- d) Declaração de Enquadramento de Porte Empresarial (MEI/ME/EPP)**, emitida pelo Contador ou Técnico Contábil (ANEXO II) ou equivalente, com firma reconhecida.

3.1.2. A simples consulta de optante do “Regime Especial Unificado de Arrecadação de Tributos e Contribuições” – SIMPLES NACIONAL, não substitui em hipótese alguma, as comprovações expostas no subitem 3.1.1 do Edital.

3.2. A Microempresa (ME), Empresa de Pequeno Porte (EPP) ou Microempreendedor Individual (MEI), mesmo que apresente alguma restrição, deverá apresentar toda a documentação exigida para efeito de comprovação de regularidade fiscal e trabalhista. (*art. 43, da Lei Complementar nº 123/2006 e Decreto nº 8.538/2015*).

3.2.1. Havendo alguma restrição na comprovação da regularidade fiscal e trabalhista, será assegurado o prazo de **05 (cinco) dias úteis**, cujo termo inicial corresponderá ao momento em que a proponente for declarada a vencedora do certame, prorrogáveis por igual período, a critério da Administração, para regularização da documentação, pagamento ou parcelamento dos débitos e para emissão de novas eventuais certidões negativas, ou, certidões positivas com efeitos de negativa. (*art. 43, § 1º, da Lei Complementar nº 123/2006 e Decreto nº 8.538/2015*).

3.2.2. A não-regularização da documentação, no interstício do prazo previsto no subitem anterior, implicará decadência do direito à contratação, sem prejuízo das sanções



ESTADO DO MARANHÃO
PREFEITURA MUNICIPAL DE MAGALHÃES DE ALMEIDA

previstas no art. 156, da Lei nº 14.133 de 2021, sendo facultado à Administração, convocar as licitantes remanescentes, de forma subsequente, na ordem de classificação, para a assinatura do contrato, nota de empenho e/ou instrumento equivalente, ou mesmo, revogar a licitação. (*art. 43, § 2º, da Lei Complementar nº 123/2006 e Decreto nº 8.538/2015*).

3.3. Será assegurado, como critério de desempate, preferência de contratação para a Microempresa (ME), Empresa de Pequeno Porte (EPP) ou Microempreendedor Individual (MEI), conforme disposto no art. 44 da Lei Complementar nº 123/2006 e art. 5º, do Decreto nº 8.538/2015, considerado por definição como “**empate ficto**”.

3.3.1. Entende-se por empate aquelas situações em que as propostas apresentadas pela Microempresa (ME), Empresa de Pequeno Porte (EPP) ou Microempreendedor Individual (MEI), sejam iguais ou até **5% (cinco por cento)** superiores à proposta mais bem classificada. (*art. 44, § 1º, da Lei Complementar nº 123/2006 e Decreto nº 8.538/2015*).

3.3.2. O critério de desempate previsto, somente se aplicará quando a melhor oferta inicial não tiver sido apresentada por Microempresa (ME), Empresa de Pequeno Porte (EPP) ou Microempreendedor Individual (MEI). (*art. 45, § 2º, da Lei Complementar nº 123/2006 e Decreto nº 8.538/2015*).

3.4. Para efeito do disposto no art. 44 da Lei Complementar nº 123/2006, ocorrendo o empate ficto, proceder-se-á da seguinte forma:

3.4.1. Encerrada a disputa de lances, a Microempresa (ME), Empresa de Pequeno Porte (EPP) ou Microempreendedor Individual (MEI), mais bem classificada, poderá apresentar **proposta de preços inferior** àquela considerada vencedora do certame, situação em que será adjudicado em seu favor o objeto licitado. (*art. 45, inciso I, da Lei Complementar nº 123/2006 e Decreto nº 8.538/2015*).

3.4.2. A Microempresa (ME), Empresa de Pequeno Porte (EPP) ou Microempreendedor Individual (MEI) mais bem classificada, será convocada pelo(a) Agente de Contratação(a), para se desejar, apresentar nova proposta de preços para desempate, no prazo máximo de até **5 (cinco) minutos**, contados após o encerramento da disputa de lances, sob pena de preclusão. (*art. 5º, § 7º, do Decreto nº 8.538/2015*).

3.4.3. Não ocorrendo à contratação da Microempresa (ME), Empresa de Pequeno Porte (EPP) ou Microempreendedor Individual (MEI), serão convocadas as empresas remanescentes, de forma subsequente, na ordem de classificação, para o exercício do mesmo direito, hipótese em que a contratação deverá ocorrer pelo menor preço. (*art. 45, inciso II, da Lei Complementar nº 123/2006 e Decreto nº 8.538/2015*).

3.4.4. No caso de equivalência dos valores apresentados pela Microempresa (ME),



ESTADO DO MARANHÃO
PREFEITURA MUNICIPAL DE MAGALHÃES DE ALMEIDA

empresa de Pequeno Porte (EPP) ou Microempreendedor Individual (MEI) que se encontrem no intervalo estabelecido no subitem 3.3.1 do Edital, será realizado sorteio entre elas para que se identifique aquela que primeiro poderá apresentar melhor proposta. *(art. 45, inciso III, da Lei Complementar nº 123/2006 e Decreto nº 8.538/2015).*

3.4.5. Só poderá ofertar nova proposta de preços, característica de novo lance final, a Microempresa (ME), Empresa de Pequeno Porte (EPP) ou Microempreendedor Individual (MEI) que estiver “on-line”, durante a sessão pública virtual, no âmbito do Portal de Licitações **Compras BR**, no sítio eletrônico www.comprasbr.com.br, sob pena de preclusão.

3.4.6. Caso o representante legal da Microempresa (ME), Empresa de Pequeno Porte (EPP) ou Microempreendedor Individual (MEI), não esteja presente durante o certame, (a) Agente de Contratação(a) dará continuidade à sessão, decaindo o direito da licitante de apresentar nova proposta e/ou lance final.

3.4.7. Na hipótese da não-contratação nos termos previstos no *caput* dos arts. 44 e 45 da Lei Complementar nº 123/2006, o objeto licitado será adjudicado em favor da proposta originalmente vencedora do certame. *(art. 45, § 1º, da Lei Complementar nº 123/2006 e Decreto nº 8.538/2015).*

3.5. Em se tratando de Sociedades Cooperativas, legitimadas nos termos da Lei e do Edital, podendo se sagrar vencedora do certame e, preenchidos todos os requisitos impostos para habilitação, aplicar-se-á as benesses garantidas às Microempresa (ME), Empresa de Pequeno Porte (EPP) ou Microempreendedor Individual (MEI), da Lei Complementar nº 123/2006, respeitando as vedações do art. 3º, § 4º, inciso VI, da Lei Complementar nº 123/2006 e Decreto nº 8.538/2015). *(art. 34, da Lei Federal nº 11.488/2007).*

4. DA IMPUGNAÇÃO, DOS ESCLARECIMENTOS E DOS PRAZOS

4.1. RELATIVO À IMPUGNAÇÃO:

4.1.1. Qualquer pessoa é parte legítima para impugnar este Edital por irregularidade na aplicação da Lei nº 14.133, de 2021, devendo protocolar o pedido até 3 (três) dias úteis antes da data da abertura do certame.

4.1.2. A resposta à impugnação ou ao pedido de esclarecimento será divulgado em sítio eletrônico oficial no prazo de até 3 (três) dias úteis, limitado ao último dia útil anterior à data da abertura do certame.

4.1.3. A impugnação e o pedido de esclarecimento poderão ser realizados somente através do portal (www.comprasbr.com.br)

4.1.4. As impugnações e pedidos de esclarecimentos não suspendem os prazos



ESTADO DO MARANHÃO
PREFEITURA MUNICIPAL DE MAGALHÃES DE ALMEIDA

previstos no certame.

4.1.5. A concessão de efeito suspensivo à impugnação é medida excepcional e deverá ser motivada pelo agente de contratação, nos autos do processo de licitação.

4.1.6. Acolhida a impugnação, será definida e publicada nova data para a realização do certame.

4.1.7. Decairá do direito de impugnar ou questionar os termos do Edital e seus anexos, aquele que, tendo-o aceitado sem objeção, venha a apontar na data da sessão pública virtual ou a posteriori, falhas e/ou irregularidades não registradas anteriormente, hipótese em que tal comunicação não terá efeito de recurso e dadapor intempestiva.

4.1.8. Tomar-se-á por base, para efeito de contagem dos prazos, a exclusão da data fixada no preâmbulo deste Edital, e a inclusão da data do vencimento para o recebimento das impugnações e/ou os esclarecimentos.

5. DO CREDENCIAMENTO E DA REPRESENTAÇÃO

5.1. Para fins de credenciamento os interessados na participação do presente certame, deverão apresentar-se de forma “on-line”, durante a sessão pública virtual, no âmbito do Portal de Licitações **Compras BR**, no sítio eletrônico www.comprasbr.com.br, o qual, fazer-se-á mediante aceitação eletrônica dos termos e condições do Edital, utilizando-se de chave de identificação (login) e da senha de uso pessoal.

5.2. Na presente licitação, a fase de habilitação sucederá as fases de apresentação de propostas e lances e de julgamento.

5.3. Os licitantes encaminharão, exclusivamente por meio do sistema eletrônico, a proposta com o preço ou o percentual de desconto, conforme o critério de julgamento adotado neste Edital, até a data e o horário estabelecidos para abertura da sessão pública. A proposta inicial deverá ser anexada ao portal para análise.

5.4. No cadastramento da proposta inicial, o licitante declarará, em campo próprio do sistema, que:

5.4.1. está ciente e concorda com as condições contidas no edital e seus anexos, bem como de que a proposta apresentada compreende a integralidade dos custos para atendimento dos direitos trabalhistas assegurados na Constituição Federal, nas leis trabalhistas, nas normas infralegais, nas convenções coletivas de trabalho e nos termos de ajustamento de conduta vigentes na data de sua entrega em definitivo e que cumpre plenamente os requisitos de habilitação definidos no instrumento /convocatório;

5.4.2. não emprega menor de 18 anos em trabalho noturno, perigoso ou insalubre e não emprega menor de 16 anos, salvo menor, a partir de 14 anos, na condição de aprendiz,



ESTADO DO MARANHÃO
PREFEITURA MUNICIPAL DE MAGALHÃES DE ALMEIDA

nos termos do artigo 7º, XXXIII, da Constituição;

5.4.3. não possui, em sua cadeia produtiva, empregados executando trabalho degradante ou forçado, observando o disposto nos incisos III e IV do art. 1º e no inciso III do art. 5º da Constituição Federal;

5.4.4. cumpre as exigências de reserva de cargos para pessoa com deficiência e para reabilitado da Previdência Social, previstas em lei e em outras normas específicas.

5.5. O licitante organizado em cooperativa deverá declarar, ainda, em campo próprio do sistema eletrônico, que cumpre os requisitos estabelecidos no artigo 16 da Lei nº 14.133, de 2021

5.6. O fornecedor enquadrado como microempresa, empresa de pequeno porte ou sociedade cooperativa deverá declarar, ainda, em campo próprio do sistema eletrônico, que cumpre os requisitos estabelecidos no artigo 3º da Lei Complementar nº 123, de 2006, estando apto a usufruir do tratamento favorecido estabelecido em seus arts. 42 a 49, observado o disposto nos §§ 1º ao 3º do art. 4º, da Lei nº 14.133, de 2021.

5.7. A falsidade da declaração de que trata os itens 5.4 ou 5.6 sujeitará o licitante às sanções previstas na Lei nº 14.133, de 2021, e neste Edital.

5.8. Não haverá ordem de classificação na etapa de apresentação da proposta e dos documentos de habilitação pelo licitante, o que ocorrerá somente após os procedimentos de abertura da sessão pública e da fase de envio de lances.

5.9. Serão disponibilizados para acesso público os documentos que compõem a proposta dos licitantes convocados para apresentação de propostas, após a fase de envio de lances.

5.9.1. Desde que disponibilizada a funcionalidade no sistema, o licitante poderá parametrizar o seu valor final mínimo ou o seu percentual de desconto máximo quando do cadastramento da proposta e obedecerá às seguintes regras:

5.9.2. A aplicação do intervalo mínimo de diferença de valores ou de percentuais entre os lances, que incidirá tanto em relação aos lances intermediários quanto em relação ao lance que cobrir a melhor oferta.

5.9.3. Os lances serão de envio automático pelo sistema, respeitado o valor final mínimo estabelecido e o intervalo de que trata o subitem acima.

5.10. O valor final mínimo ou o percentual de desconto final máximo parametrizado no sistema poderá ser alterado pelo fornecedor durante a fase de disputa, sendo vedado:

5.10.1. Valor superior a lance já registrado pelo fornecedor no sistema, quando adotado o critério de julgamento por menor preço.

5.10.2. Percentual de desconto inferior a lance já registrado pelo fornecedor no sistema, quando adotado o critério de julgamento por maior desconto.

5.11. Caberá ao licitante interessado em participar da licitação acompanhar as operações no



ESTADO DO MARANHÃO
PREFEITURA MUNICIPAL DE MAGALHÃES DE ALMEIDA

sistema eletrônico durante o processo licitatório e se responsabilizar pelo ônus decorrente da perda de negócios diante da inobservância de mensagens emitidas pela Administração ou de sua desconexão.

5.12. O licitante deverá comunicar imediatamente ao provedor do sistema qualquer acontecimento que possa comprometer o sigilo ou a segurança, para imediato bloqueio de acesso.

5.13. O credenciamento do responsável para representar os interesses da empresa junto ao sistema eletrônico de licitações, implicará definitivamente na responsabilidade legal pelos atos praticados pelo credenciado, bem como, a presunção de capacidade técnica suficiente para operacionalização do sistema e realização das transações inerentes ao referido “CONCORRÊNCIA ELETRÔNICA”, sob pena de responsabilidades administrativas, civil ou criminal.

5.14. Entende-se por representação, qualquer pessoa física (PF), aquele a quem a licitante confere poderes, inclusive no que se refere a outorga de procurações, quando munido de documentação oficial que o habilite a responder em nome da licitante, o qual, far-se-á mediante a apresentação dos seguintes documentos:

a) Cópia de documento oficial de identificação pessoal: registro de identidade (RG), carteira nacional de habilitação (CNH) e/ou qualquer outro documento equivalente, do representante apto ao credenciamento, quando elegível.

b) Comprovação de poderes legais para representação da licitante:

I. Tratando-se de representante legal: ato constitutivo ou estatuto em vigor, ou última alteração subsequente, devidamente registrado na Junta Comercial (sede da licitante) ou equivalente, no qual estejam expressos poderes para exercer direitos e assumir obrigações em decorrência de tal investidura.

II. Tratando-se de representante outorgado: instrumento “público” ou “particular” de procuração, que comprove os poderes do mandante para a outorga, com competência expressa que lhe confere poderes para praticar todos os atos pertinentes ao certame, em decorrência de tal investidura, à título da outorgante, acompanhado de ato constitutivo ou estatuto em vigor, ou última alteração subsequente, devidamente registrada na Junta Comercial (sede da licitante) ou equivalente, no qual estejam expressos poderes para exercer direitos e assumir obrigações em decorrência de tal investidura.

5.15. Verificadas todas as credenciais, sem conhecimento de identificação da licitante, e desde que haja interessados, será declarada iniciada a sessão pública de abertura da presente licitação, casual dos acessos providos e administrados pelo Portal de Licitações **Compras BR**, de forma que, não será aceito a partir desse momento, a admissão de novos interessados, retardatários, ou



ESTADO DO MARANHÃO
PREFEITURA MUNICIPAL DE MAGALHÃES DE ALMEIDA

ainda, a inclusão de qualquer documento ou informação que deveria constar originalmente da documentação de cada fase do procedimento licitatório.

5.16. A sessão pública de abertura transcorrerá de forma ininterrupta até o encerramento dos trabalhos, salvo por motivos justos, quando a mesma poderá ser suspensa por prazo a ser definido pelo(a) Agente de Contratação(a), podendo ocorrer o reinício na própria sessão, ou ainda, a posterior, para análises que se fizerem necessárias.

5.17. Será admitido apenas **01 (um) representante por empresa interessada**, sendo que, cada representante só poderá importar apenas à uma única firma credenciada para participação do presente certame, não cabendo em hipótese alguma, ou sob qualquer pretexto, representações múltiplas ou afiliadas.

5.18. Todos quantos participarem de licitação promovida pela Administração, têm direito público subjetivo à fiel observância do pertinente procedimento estabelecido na Lei, podendo qualquer cidadão acompanhar o seu desenvolvimento, desde que não interfira de modo a perturbar ou impedir a realização dos trabalhos.

5.19. O não-comparecimento de qualquer licitante e/ou representante, de forma “on-line”, durante a sessão pública virtual, no âmbito do Portal de Licitações **Compras BR**, no sítio eletrônico www.comprasbr.com.br, não impedirá que elas se realizem, não cabendo ao ausente, reclamação de qualquer natureza, ressalvando-se o direito recursal, na forma da Lei.

6. DA OPERACIONALIZAÇÃO – VIA SISTEMA ELETRÔNICO

6.1. A participação no certame se dará sempre por meio eletrônico, de forma “on-line”, em sessões públicas virtuais, no âmbito do Portal de Licitações **Compras BR**, no sítio eletrônico www.comprasbr.com.br, mediante chave de identificação (login) e da senha de uso pessoal, a ser criada sob sua própria responsabilidade, de conhecimento único, sigiloso e intransferível.

Para a inclusão da proposta de preços e dos documentos de habilitação, por padrão, o representante credenciado, devidamente autorizado pela licitante, deverá aceitar eletronicamente o “**Termo de Credenciamento**”, “**Termo de Habilitação**” e “**Aceite de Termos**”, disponibilizados quando do acesso provido ao sistema eletrônico de licitações.

6.2. A documentação requerida para participação da presente licitação, deverá ser anexada obrigatoriamente ao sistema eletrônico de licitações, de acordo com o tipo do conteúdo específico para cada fase do certame, conforme os “itens 7 e 10” do Edital, referentes à PROPOSTA DE PREÇOS e aos DOCUMENTOS DE HABILITAÇÃO, respectivamente, obedecendo as seguintes condições:

- a) De acordo com o tipo do conteúdo**, a inversão da documentação requerida, implicará sumariamente na desclassificação e/ou inabilitação da licitante, no presente certame.



ESTADO DO MARANHÃO
PREFEITURA MUNICIPAL DE MAGALHÃES DE ALMEIDA

- b) **O prazo máximo** para envio da proposta de preços será de até **10 (dez) minutos**, imediatamente anteriores à data de sua apresentação.
- c) **Arquivos em formato digital “.pdf”** (portable document format) e/ou convertidos, caso sejam produto de escaneamento ou digitalização.
- d) **Em situações excepcionais**, a critério do(a) Agente de Contratação(a), e para fins comprobatórios, o envio da documentação requerida poderá ser solicitado, a qualquer tempo, durante as sessões públicas virtuais, quando e sempre que necessário.

6.3. Toda documentação requerida para participação da presente licitação, inclusive, quando se ventilar de declarações formais, à exemplo de que tratam os ANEXOS do Edital, sempre que remetidos via sistema eletrônico de licitações, deverão constar devidamente assinados, com identificação do signatário e assinatura do responsável legal, sob pena de desclassificação e/ou inabilitação da licitante que o fez.

6.4. É de responsabilidade exclusiva de cada usuário, o sigilo de sua senha, bem como, seu uso em qualquer transação efetuada diretamente pela licitante e/ou seu credenciado, não cabendo, em hipótese alguma, ao provedor do sistema eletrônico de licitações e nem à Prefeitura Municipal de Magalhães de Almeida/MA, sobre a responsabilidade por eventuais danos decorrentes pelo uso indevido (login e senha), ainda que por terceiros.

6.5. Caberá à interessada acompanhar todas as operações realizadas via sistema eletrônico de licitações, durante as sessões públicas virtuais, ficando responsável pelo ônus decorrente da perda de negócios diante da inobservância e/ou desídia de quaisquer mensagens emitidas pelo próprio sistema, ou ainda, qualquer outro motivo que resulte a desconexão da licitante.

6.6. Na hipótese de **desconexão do(a) Agente de Contratação(a)** com o sistema eletrônico de licitações, no decorrer da etapa competitiva do certame, e este permanecer acessível aos licitantes, os lances continuarão sendo recebidos, sem prejuízo dos atos realizados, situação em que, serão considerados válidos e vigentes.

6.7. Quando a desconexão do(a) Agente de Contratação(a) com o sistema eletrônico de licitações, persistir por tempo superior a **10 (dez) minutos**, a sessão pública virtual será suspensa automaticamente e reiniciada somente decorridas **24h (vinte e quatro horas)** após a comunicação do fato aos participantes, no sítio eletrônico utilizado para divulgação.

6.8. Na hipótese de necessidade de suspensão para a realização de diligências, com vistas ao saneamento de erros e/ou falhas não-substanciais da PROPOSTA DE PREÇOS ou dos DOCUMENTOS DE HABILITAÇÃO, a sessão somente poderá ser reiniciada mediante avisoprévio no sistema eletrônico de licitações, com no mínimo, **24h (vinte e quatro horas)** de antecedência,



ESTADO DO MARANHÃO
PREFEITURA MUNICIPAL DE MAGALHÃES DE ALMEIDA

devendo a ocorrência ser registrada na circunstanciada ata.

6.9. Toda e qualquer comunicação com o(a) Agente de Contratação(a), se dará somente via **“chat”** do sistema eletrônico de licitações, no âmbito do Portal de Licitações **Compras BR**, vedada quaisquer tentativas, atitudes e/ou outros meios, que não sejam oficiais ou de costume, sobpena de não ser conhecido.

7. DO CONTEÚDO – PROPOSTA DE PREÇOS

7.1. Para fins da proposta de preços, a proponente deverá registrar preços a serem ofertados, em campo próprio, devidamente disponível, sob pena de desclassificação, remetidos obrigatoriamente via sistema eletrônico de licitações, de forma “on-line”, no âmbito do Portal de Licitações Compras BR, no sítio eletrônico www.comprasbr.com.br, e **igualmente apresentada em papel timbrado da empresa, formulário próprio**, devidamente rubricada e assinada, em todas as suas páginas, com identificação do signatário e assinatura do responsável legal, contendo no mínimo, todos os requisitos abaixo, consistentes em:

7.1.1. Razão social, endereço, dados para contato e/ou informações complementares.

7.1.2. Dados bancários: conta, agência, código e nome da instituição (preferencial).

7.1.3. Número do processo e da licitação.

7.1.4. Descrição do objeto, sem conter alternativas ou qualquer outra condição que induza o julgamento a ter mais que um resultado, conforme modelo de PROPOSTA DE PREÇOS (ANEXO I) do Edital, ou equivalente.

7.1.5. Marca e fabricante. (Em se tratando de fornecimento).

7.1.6. Preço unitário e total, expressos em moeda corrente nacional brasileira (R\$), verificado à data de sua apresentação, contendo todas as despesas financeiras, inclusive as legais e/ou adicionais, incidentes sobre o objeto licitado, respeitado os anexos complementares, quando for o caso.

7.2. Todas as especificações do objeto contidas na proposta vinculam o licitante.

7.3. Nos valores propostos estarão inclusos todos os custos operacionais, encargos previdenciários, trabalhistas, tributários, comerciais e quaisquer outros que incidam direta ou indiretamente na execução do objeto.

7.4. Os preços ofertados, tanto na proposta inicial, quanto na etapa de lances, serão de exclusiva responsabilidade do licitante, não lhe assistindo o direito de pleitear qualquer alteração, sob alegação de erro, omissão ou qualquer outro pretexto.

7.5. Se o regime tributário da empresa implicar o recolhimento de tributos em percentuais variáveis, a cotação adequada será a que corresponde à média dos efetivos recolhimentos da empresa nos últimos doze meses.



ESTADO DO MARANHÃO
PREFEITURA MUNICIPAL DE MAGALHÃES DE ALMEIDA

7.6. Independentemente do percentual de tributo inserido na planilha, no pagamento serão retidos na fonte os percentuais estabelecidos na legislação vigente.

7.7. A apresentação das propostas implica obrigatoriedade do cumprimento das disposições nelas contidas, em conformidade com o que dispõe o Termo de Referência, assumindo o proponente o compromisso de executar o objeto licitado nos seus termos, bem como de fornecer os materiais, equipamentos, ferramentas e utensílios necessários, em quantidades e qualidades adequadas à perfeita execução contratual, promovendo, quando requerido, sua substituição.

7.8. O prazo de validade da proposta não será inferior a 60 (sessenta) dias, a contar da data de sua apresentação.

7.9. Os licitantes devem respeitar os preços máximos estabelecidos nas normas de regência de contratações públicas federais, quando participarem de licitações públicas.

7.10. Toda e qualquer representação numérica da proposta de preços, seja monetária (R\$), taxas e/ou percentuais (%), deverão ser apresentadas obrigatoriamente em algarismos arábicos, grafados sob a forma decimal e somente com até **02 (dois) dígitos após a vírgula**, unitário e total, com nível de precisão “**TRUNCAR**”, desprezando-se as cifras significativas posteriores, a fim de evitar possíveis erros de arredondamento.

7.11. Havendo dúvidas quanto ao objeto ofertado, segundo as especificações técnicas constantes do TERMO DE REFERÊNCIA, parte integrante e complementar do Edital, poderá ser efetuada diligências para esclarecimentos acerca da conformidade da proposta de preços.

7.12. O desatendimento de exigências meramente formais que não comprometam a aferição da qualificação do licitante ou a compreensão do conteúdo de sua proposta não importará seu afastamento da licitação ou a invalidação do processo.

7.13. O objeto ofertado estará sujeito à “análise técnica”, isto é, prévia análise quanto ao atendimento dos requisitos e parâmetros de aceitação, em confronto com as descrições constantes do TERMO DE REFERÊNCIA, elaborado pela Secretaria e/ou Órgão requisitante competente, os quais poderão aferidos e analisados por servidor(es) técnico(s) designado(s) e devidamente capacitado(s), devendo ser desconsideradas todas e quaisquer ofertas, que não atendam às condições fixadas neste Edital e seus anexos.

8. DA ABERTURA DA SESSÃO, CLASSIFICAÇÃO DAS PROPOSTAS E FORMULAÇÃO DE LANCES

8.1. A abertura da presente licitação dar-se-á automaticamente em sessão pública, por meio de sistema eletrônico, na data, horário e local indicados neste Edital.

8.2. Os licitantes **DEVERÃO CADASTRAR SOMENTE A PROPOSTA NO PORTAL**, até a abertura da sessão pública. **SEM ENVIO DE DOCUMENTAÇÃO DE HABILITAÇÃO, OS MESMOS SÓ DEVERÃO SER ANEXADO AO PORTAL QUANDO SOLICITADO PELO AGENTE DE**



ESTADO DO MARANHÃO
PREFEITURA MUNICIPAL DE MAGALHÃES DE ALMEIDA

CONTRATAÇÃO.

- 8.3.** Será desclassificada a proposta que identifique o licitante.
- 8.4.** A desclassificação será sempre fundamentada e registrada no sistema, com acompanhamento em tempo real por todos os participantes.
- 8.5.** A não desclassificação da proposta não impede o seu julgamento definitivo em sentido contrário, levado a efeito na fase de aceitação.
- 8.6.** O sistema ordenará automaticamente as propostas classificadas, sendo que somente estas participarão da fase de lances.
- 8.7.** O sistema disponibilizará campo próprio para troca de mensagens entre o(a) Agente de Contratação(a) e os licitantes.
- 8.8.** Iniciada a etapa competitiva, os licitantes deverão encaminhar lances exclusivamente por meio de sistema eletrônico, sendo imediatamente informados do seu recebimento e do valor consignado no registro.
- 8.9.** O lance deverá ser ofertado conforme o critério de julgamento.
- 8.10.** Os licitantes poderão oferecer lances sucessivos, observando o horário fixado para abertura da sessão e as regras estabelecidas no Edital.
- 8.11.** O licitante somente poderá oferecer lances inferiores ou maior percentual de desconto, em relação ao último por ela ofertado e registrado pelo sistema, observado, o intervalo mínimo de diferença de valores ou de percentuais entre os lances, de no mínimo **50,00 (cinquenta reais)** que incidirá tanto em relação aos lances intermediários quanto em relação ao lance que cobrir a melhor oferta.
- 8.12.** O licitante poderá, uma única vez, excluir seu último lance ofertado, no intervalo de quinze segundos após o registro no sistema, na hipótese de lance inconsistente ou inexequível.
- 8.13.** Será adotado para o envio de lances o **MODO DE DISPUTA "ABERTO"**, em que os licitantes apresentarão lances públicos e sucessivos, com prorrogações.
- 8.13.1.** A etapa de lances da sessão pública terá duração de dez minutos e, após isso, será prorrogada automaticamente pelo sistema quando houver lance ofertado nos últimos dois minutos do período de duração da sessão pública.
- 8.13.2.** Prorrogação automática da etapa de lances, de que trata o subitem anterior, será de dois minutos e ocorrerá sucessivamente sempre que houver lances enviados nesse período de prorrogação, inclusive no caso de lances intermediários.
- 8.13.3.** Não havendo novos lances na forma estabelecida nos itens anteriores, a sessão pública encerrar-se-á automaticamente, e o sistema ordenará e divulgará os lances conforme a ordem final de classificação.
- 8.13.4.** Definida a melhor proposta, se a diferença em relação à proposta classificada em segundo lugar for de pelo menos 5% (cinco por cento), o(a) Agente de Contratação(a),



ESTADO DO MARANHÃO
PREFEITURA MUNICIPAL DE MAGALHÃES DE ALMEIDA

auxiliado pela equipe de apoio, poderá admitir o reinício da disputa aberta, para a definição das demais colocações.

8.13.5. Após o reinício previsto no item supra, os licitantes serão convocados para apresentar lances intermediários.

8.14. Após o término dos prazos estabelecidos nos subitens anteriores, o sistema ordenará e divulgará os lances segundo a ordem crescente de valores.

8.15. Não serão aceitos dois ou mais lances de mesmo valor, prevalecendo aquele que for recebido e registrado em primeiro lugar.

8.16. Durante o transcurso da sessão pública, os licitantes serão informados, em tempo real, do valor do menor lance registrado, vedada a identificação do licitante.

8.17. No caso de desconexão com o(a) Agente de Contratação(a), no decorrer da etapa competitiva do CONCORRÊNCIA, o sistema eletrônico poderá permanecer acessível aos licitantes para a recepção dos lances.

8.18. Quando a desconexão do sistema eletrônico para o(a) Agente de Contratação(a) persistir por tempo superior a dez minutos, a sessão pública será suspensa e reiniciada somente após decorridas vinte e quatro horas da comunicação do fato pelo(a) Agente de Contratação(a) aos participantes, no sítio eletrônico utilizado para divulgação.

8.19. Caso o licitante não apresente lances, concorrerá com o valor de sua proposta.

8.20. O julgamento levará em consideração o critério disposto no preâmbulo deste Edital, e a classificação das propostas qualificadas far-se-á pela ordem crescente dos preços propostos e aceitáveis, prevalecendo no caso de empate, os critérios da Lei.

8.21. Em relação a itens não exclusivos para participação de microempresas e empresas de pequeno porte, uma vez encerrada a etapa de lances, será efetivada a verificação automática, junto à Receita Federal, do porte da entidade empresarial. O sistema identificará em coluna própria as microempresas e empresas de pequeno porte participantes, procedendo à comparação com os valores da primeira colocada, se esta for empresa de maior porte, assim como das demais classificadas, para o fim de aplicar-se o disposto nos arts. 44 e 45 da Lei Complementar nº 123, de 2006, regulamentada pelo Decreto nº 8.538, de 2015.

8.21.1. Nessas condições, as propostas de microempresas e empresas de pequeno porte que se encontrarem na faixa de até 5% (cinco por cento) acima da melhor proposta ou melhor lance serão consideradas empatadas com a primeira colocada.

8.21.2. A mais bem classificada nos termos do subitem anterior terá o direito de encaminhar uma última oferta para desempate, obrigatoriamente em valor inferior ao da primeira colocada, no prazo de 5 (cinco) minutos controlados pelo sistema, contados após a comunicação automática para tanto.



ESTADO DO MARANHÃO
PREFEITURA MUNICIPAL DE MAGALHÃES DE ALMEIDA

8.21.3. Caso a microempresa ou a empresa de pequeno porte melhor classificada desista ou não se manifeste no prazo estabelecido, serão convocadas as demais licitantes microempresa e empresa de pequeno porte que se encontrem naquele intervalo de 5% (cinco por cento), na ordem de classificação, para o exercício do mesmo direito, no prazo estabelecido no subitem anterior.

8.21.4. No caso de equivalência dos valores apresentados pelas microempresas e empresas de pequeno porte que se encontrem nos intervalos estabelecidos nos subitens anteriores, será realizado sorteio entre elas para que se identifique aquela que primeiro poderá apresentar melhor oferta.

8.22. A classificação das propostas qualificadas far-se-á pela ordem crescente dos preços propostos e aceitáveis, prevalecendo no caso de empate, os critérios da Lei.

8.23. Encerrada a etapa de envio de lances da sessão pública, na hipótese da proposta do primeiro colocado permanecer acima do preço máximo ou inferior ao desconto definido para a contratação, o(a) Agente de Contratação(a) poderá negociar condições mais vantajosas, após definido o resultado do julgamento.

8.23.1. A negociação poderá ser feita com os demais licitantes, segundo a ordem de classificação inicialmente estabelecida, quando o primeiro colocado, mesmo após a negociação, for desclassificado em razão de sua proposta permanecer acima do preço máximo definido pela Administração.

8.23.2. A negociação será realizada por meio do sistema, podendo ser acompanhada pelos demais licitantes.

8.23.3. O resultado da negociação será divulgado a todos os licitantes e anexado aos autos do processo licitatório.

8.23.4. O(a) Agente de Contratação(a) solicitará ao licitante mais bem classificado que, a proposta readequada ao último lance ofertado após a negociação realizada, acompanhada, se for o caso, dos documentos complementares, quando necessários à confirmação daqueles exigidos neste Edital e já apresentados.

8.23.5. É facultado ao(a) Agente de Contratação(a) prorrogar o prazo estabelecido, a partir de solicitação fundamentada feita no chat pelo licitante, antes de findo o prazo.

8.23.6. Após a negociação do preço, o(a) Agente de Contratação(a) iniciará a fase de aceitação e julgamento da proposta.

8.23.7. Documentos anexados no portal que não foram solicitados no edital, terão a mesma análise e julgamento conforme exigência do edital dos documentos que foram solicitados, inclusive quanto a validade.

9. DA FASE DE JULGAMENTO



ESTADO DO MARANHÃO
PREFEITURA MUNICIPAL DE MAGALHÃES DE ALMEIDA

- 9.1.** Encerrada a etapa de negociação, o(a) Agente de Contratação(a) verificará se o licitante provisoriamente classificado em primeiro lugar atende às condições de participação no certame, conforme previsto no art. 14 da Lei nº 14.133/2021, legislação correlata e no item.2 do edital.
- 9.2.** Caso atendidas as condições de participação, será iniciado o procedimento de habilitação.
- 9.3.** Caso o licitante provisoriamente classificado em primeiro lugar tenha se utilizado de algum tratamento favorecido às ME/EPPs, o(a) Agente de Contratação(a) verificará se faz jus ao benefício, em conformidade com os itens 2.1.4 e 2.1.6 deste edital.
- 9.4.** Verificadas as condições de participação e de utilização do tratamento favorecido, o(a) Agente de Contratação(a) examinará a proposta classificada em primeiro lugar quanto à adequação ao objeto e à compatibilidade do preço em relação ao máximo estipulado para contratação neste Edital e em seus anexos, observado o disposto no artigo 29 a 35 da IN SEGES nº 73, de 30 de setembro de 2022.
- 9.5.** Será desclassificada a proposta vencedora que:
- 9.5.1.** Contiver vícios insanáveis.
 - 9.5.2.** Não obedecer às especificações técnicas contidas no termo de referência.
 - 9.5.3.** Apresentar preços inexequíveis ou permanecerem acima do preço máximo definido para a contratação.
 - 9.5.4.** Não tiverem sua exequibilidade demonstrada, quando exigido pela administração.
 - 9.5.5.** Apresentar desconformidade com quaisquer outras exigências deste edital ou seus anexos, desde que insanável.
- 9.6.** Conforme o disposto no art. 59, § 4º, da Lei nº 14.133/2021, será considerada inexequível a proposta cujo valor for inferior a 75% (setenta e cinco por cento) do valor orçado pela Administração.
- 9.7.** A inexequibilidade, na hipótese de que trata o caput, só será considerada após diligência do(a) Agente de Contratação(a), que comprove:
- 9.7.1.** Que o custo do licitante ultrapassa o valor da proposta; e
 - 9.7.2.** Inexistirem custos de oportunidade capazes de justificar o vulto da oferta.
- 9.8.** Se houver indícios de inexequibilidade da proposta de preço, ou em caso de necessidade de esclarecimentos complementares, poderão ser efetuadas diligências, para que a empresa comprove a exequibilidade da proposta.
- 9.9.** Caso o custo global estimado do objeto licitado tenha sido decomposto em seus respectivos custos unitários por meio de Planilha de Custos e Formação de Preços elaborada pela Administração, o licitante classificado em primeiro lugar será convocado para apresentar Planilha por ele elaborada, com os respectivos valores adequados ao valor final da sua proposta,



ESTADO DO MARANHÃO
PREFEITURA MUNICIPAL DE MAGALHÃES DE ALMEIDA

sob pena de não aceitação da proposta.

9.10. Erros no preenchimento da planilha não constituem motivo para a desclassificação da proposta. A planilha poderá ser ajustada pelo fornecedor, no prazo indicado pelo sistema, desde que não haja majoração do preço.

9.10.1. O ajuste de que trata este dispositivo se limita a sanar erros ou falhas que não alterem a substância das propostas.

9.10.2. Considera-se erro no preenchimento da planilha passível de correção a indicação de recolhimento de impostos e contribuições na forma do Simples Nacional, quando não cabível esse regime.

10. DO CONTEÚDO – DOCUMENTOS DE HABILITAÇÃO

10.1. Para fins de habilitação, a proponente deverá apresentar a documentação requerida, em campo próprio, devidamente disponível, sob pena de inabilitação, remetida obrigatoriamente via sistema eletrônico de licitações, de forma “on-line”, no âmbito do Portal de Licitações **Compras BR**, no sítio eletrônico www.comprasbr.com.br.

10.1.1 Os documentos exigidos para habilitação deverão ser enviados por meio do sistema, em formato digital, no prazo de 02 (duas) horas contado da solicitação do(a) Agente de Contratação(a), as declarações e proposta inicial deverão ser assinadas digitalmente através de assinatura digital, para conferir aos mesmos autenticidade e integridade.

10.1.2 Serão inabilitadas licitantes que não atenderem às exigências do presente Edital e seus Anexos, sejam omissas, apresentem irregularidades, e dificultem o andamento do Processo Licitatório, que discordem das Cláusulas e normas do Edital.

10.1.2 As certidões valerão nos prazos que lhes são próprios; inexistindo esse prazo, reputar-se-ão válidas por 60 (sessenta) dias, contados de sua expedição.

10.2. HABILITAÇÃO JURÍDICA:

10.2.1. Empresário individual: Inscrição no Registro Público de Empresas Mercantis, a cargo da Junta Comercial da respectiva sede.

10.2.2. Microempreendedor Individual - MEI: Certificado da Condição de Microempreendedor Individual - CCMEI, cuja aceitação ficará condicionada à verificação da autenticidade no sítio <https://www.gov.br/empresas-e-negocios/pt-br/empreendedor>.

10.2.3. Sociedade empresária, sociedade limitada unipessoal – SLU ou sociedade identificada como empresa individual de responsabilidade limitada - EIRELI: Inscrição do ato constitutivo, estatuto ou contrato social no Registro Público de Empresas Mercantis, a cargo da Junta Comercial da respectiva sede, acompanhada de documento comprobatório de seus administradores.



ESTADO DO MARANHÃO
PREFEITURA MUNICIPAL DE MAGALHÃES DE ALMEIDA

10.2.4. Sociedade empresária estrangeira: Portaria de autorização de funcionamento no Brasil, publicada no Diário Oficial da União e arquivada na Junta Comercial da unidade federativa onde se localizar a filial, agência, sucursal ou estabelecimento, a qual será considerada como sua sede, conforme Instrução Normativa DREI/ME n.º 77, de 18 de março de 2020.

10.2.5. Sociedade simples: Inscrição do ato constitutivo no Registro Civil de Pessoas Jurídicas do local de sua sede, acompanhada de documento comprobatório de seus administradores.

10.2.6. Filial, sucursal ou agência de sociedade simples ou empresária: Inscrição do ato constitutivo da filial, sucursal ou agência da sociedade simples ou empresária, respectivamente, no Registro Civil das Pessoas Jurídicas ou no Registro Público de Empresas Mercantis onde opera, com averbação no Registro onde tem sede a matriz.

10.2.7. Sociedade cooperativa: Ata de fundação e estatuto social, com a ata da assembleia que o aprovou, devidamente arquivado na Junta Comercial ou inscrito no Registro Civil das Pessoas Jurídicas da respectiva sede, além do registro de que trata o art. 107 da Lei nº 5.764, de 16 de dezembro 1971.

10.3. REGULARIDADE FISCAL E TRABALHISTA:

10.3.1. Prova de inscrição no Cadastro Nacional de Pessoas Jurídicas, conforme o caso.

10.3.2. Prova de inscrição no cadastro de contribuinte Estadual e/ou Municipal, relativo ao domicílio ou sede do fornecedor, pertinente ao seu ramo de atividade e compatível com o objeto contratual;

10.3.3. Prova de regularidade fiscal perante a Fazenda Nacional, mediante apresentação de certidão expedida conjuntamente pela Secretaria da Receita Federal do Brasil (RFB) e pela Procuradoria-Geral da Fazenda Nacional (PGFN), referente a todos os créditos tributários federais e à Dívida Ativa da União (DAU) por elas administrados, inclusive aqueles relativos à Seguridade Social, nos termos da Portaria Conjunta nº 1.751, de 02 de outubro de 2014, do Secretário da Receita Federal do Brasil e da Procuradora-Geral da Fazenda Nacional, da empresa e do(s) responsável(eis) (diretor, sócio ou superintendente.)

10.3.4. Certidão Negativa de Débitos, ou Certidão Positiva com efeitos de Negativa, expedida pelo Estado do domicílio ou sede do licitante, comprovando a regularidade para com a Fazenda Estadual,

10.3.5 Certidão Negativa, ou Certidão Positiva com efeitos de Negativa, quanto Dívida Ativa do Estado, expedida pela Procuradoria Geral do Estado do domicílio ou sede do licitante;



ESTADO DO MARANHÃO
PREFEITURA MUNICIPAL DE MAGALHÃES DE ALMEIDA

10.3.6 Certificado de Regularidade de Situação do FGTS – CRF, emitido pela Caixa Econômica Federal – CEF, comprovando a regularidade perante o Fundo de Garantia por Tempo de Serviço;

10.3.7 Certidão Negativa da Dívida Ativa do Município de origem;

10.3.8 Certidão Negativa de Débitos do município de origem da licitante;

10.3.9 Alvará de Licença, Funcionamento e Localização do estabelecimento do licitante.

10.3.10 Certidão Simplificada expedida pela Junta Comercial de Origem da Licitante, dentro do exercício em vigor, obedecendo ao prazo de validade.

10.3.11 Certidão Específica expedida pela Junta Comercial de Origem da Licitante, dentro do exercício em vigor, obedecendo ao prazo de validade.

10.3.12 Certidão Negativa de Débitos Trabalhistas – CNDT (em www.tst.gov.br), em cumprimento à Lei nº 12.440/2011. Visando comprovar a inexistência de débitos inadimplidos perante a Justiça do Trabalho (da empresa e do(s) responsável(eis) (diretor, sócio ou superintendente.), e certidão conforme o artigo 5º da portaria 1421/2014 do Ministério do Trabalho e Emprego da empresa ou firma licitante (da empresa e do(s) responsável(eis) (diretor, sócio ou superintendente.)

10.4 QUALIFICAÇÃO ECONÔMICO-FINANCEIRA:

10.4.1 Índices de Liquidez Geral (LG), Solvência Geral (SG) e Liquidez Corrente (LC), superiores a **1 (um)**, comprovados mediante a apresentação pelo licitante de balanço patrimonial, demonstração de resultado de exercício e demais demonstrações contábeis dos **2 (dois) últimos exercícios sociais** e obtidos pela aplicação das seguintes fórmulas:

10.4.1.1 Liquidez Geral (LG) = (Ativo Circulante + Realizável a Longo Prazo) / (Passivo Circulante + Passivo Não Circulante).

10.4.1.2 Solvência Geral (SG) = (Ativo Total) / (Passivo Circulante + Passivo não Circulante).

10.4.1.3 Liquidez Corrente (LC) = (Ativo Circulante) / (Passivo Circulante).

10.4.1.4 Caso a empresa licitante apresente resultado inferior ou igual a 1 (um) em qualquer dos índices de Liquidez Geral (LG), Solvência Geral (SG) e Liquidez Corrente (LC), será exigido para fins de habilitação Capital Mínimo OU Patrimônio Líquido Mínimo de **10% (dez por cento)** do valor total estimado da parcela pertinente.

10.4.1.5 O atendimento dos índices econômicos previstos neste item deverá ser atestado mediante declaração assinada por profissional habilitado



ESTADO DO MARANHÃO
PREFEITURA MUNICIPAL DE MAGALHÃES DE ALMEIDA

da área contábil, apresentada pelo fornecedor.

10.4.2 Entende-se para fins deste Edital, sob pena de inabilitação, documentação comprobatória referente ao Balanço Patrimonial e Demonstrações Contábeis, nos casos de:

a) tratando-se de empresas obrigadas e/ou optantes por Escrituração Contábil Digital – ECD, consoante disposições contidas no Decreto Federal nº 6.022/2007, com última regulamentação através da Instrução Normativa RFB nº 1.774, de 22 de dezembro de 2017 e suas alterações, poderão apresentar documentos extraídos do SISTEMA PÚBLICO DE ESCRITURAÇÃO DIGITAL – SPED, ou ainda, por meio do sítio eletrônico da Junta Comercial, relativa ao domicílio ou sede da licitante, na seguinte forma:

- I. Recibo de Entrega de Livro Digital;
- II. Termos de Abertura e Encerramento do Livro Diário Digital;
- III. Balanço e Demonstração do Resultado do Exercício (DRE);
- IV. Requerimento de Autenticação de Livro Digital;
- V. Termo de Autenticação da Junta Comercial, quando exigível.

b) tratando-se de empresas não vinculadas ao “SPED”, deverão comprovar tal situação, mediante apresentação obrigatória do: Termo de Abertura (Livro Diário), Balanço Patrimonial, Demonstração de Resultado do Exercício (DRE) e Termo de Encerramento (Livro Diário), com assinatura do responsável técnico devidamente registrado no Conselho Regional de Contabilidade (CRC), em conjunto a um representante legal da empresa, nos termos do art. 1.078, do Código Civil – Lei Federal nº 10.406/2002.

10.4.3 As empresas criadas no exercício financeiro da licitação deverão atender a todas as exigências da habilitação e poderão substituir os demonstrativos contábeis pelo balanço de abertura. (Lei nº 14.133, de 2021, art. 65, §1º).

10.4.4 O balanço patrimonial, demonstração de resultado de exercício e demais demonstrações contábeis limitar-se-ão ao último exercício no caso de a pessoa jurídica ter sido constituída há menos de 2 (dois) anos. (Lei nº 14.133, de 2021, art. 69, §6º).

impresso

10.4.5 Certidão negativa de falência, expedida pelo distribuidor da sede do fornecedor.

10.5 QUALIFICAÇÃO TÉCNICA:

10.5.1 - Atestado fornecido por pessoa jurídica de direito público ou



ESTADO DO MARANHÃO
PREFEITURA MUNICIPAL DE MAGALHÃES DE ALMEIDA

privado, comprovando que a licitante EXECUTOU OU EXECUTA SERVIÇOS/FORNECIMENTO compatíveis com o objeto desta Licitação. O atestado deverá ser em papel timbrado do emitente, constando seu CNPJ e endereço completo, devendo ser assinado por seus sócios, diretores, administradores, procuradores, gerentes ou servidor responsável, com expressa indicação de seu nome completo e cargo/função.

10.5.2 Comprovação da capacitação técnico-profissional, mediante apresentação de Certidão de Acervo Técnico – CAT, expedida pelo CREA ou CAU da região pertinente, nos termos da legislação aplicável, em nome do(s) responsável(is) técnico(s) e/ou membros da equipe técnica que participarão da obra, que demonstre a Anotação de Responsabilidade Técnica - ART ou o Registro de Responsabilidade Técnica - RRT, .

10.5.3 Certificado de Registro da empresa e de seu Responsável Técnico no CREA da região a que estiver vinculado o Licitante, dentro do prazo de validade, que comprove atividade relacionada com o objeto da presente contratação.

10.5.4 Registro ou inscrição da empresa licitante no CREA (Conselho Regional de Engenharia, Arquitetura e Agronomia) e/ou CAU (Conselho de Arquitetura e Urbanismo), conforme as áreas de atuação previstas no Projeto Básico, em plena validade;

10.5.6 Declaração formal de que disporá, por ocasião da futura contratação, das instalações, aparelhamento e pessoal técnico considerados essenciais para a execução contratual.

A certidão de acervo técnico deverá referir-se às atividades técnicas que façam parte das atribuições legais do profissional.

O responsável técnico indicado poderá ocupar a posição de diretor, sócio ou integrar o quadro permanente da empresa ou consórcio licitante na condição de empregado ou prestador de serviços, devendo ser comprovada sua vinculação com a licitante, até a data da apresentação dos documentos de habilitação, por meio de carteira de trabalho e previdência social (CTPS), contrato de prestação de serviços, ficha de registro de empregado ou contrato social, conforme o caso;

O profissional indicado pela licitante para fins de comprovação da capacidade técnico-profissional deverá acompanhar a execução dos serviços, admitindo-se sua substituição por profissionais de experiência equivalente ou superior, desde que aprovada pela Administração. Para essa substituição, a qualificação técnica do profissional substituído deverá atender as mesmas exigências deste Termo de Referência.

O contrato de prestação de serviços que se refira à obrigação futura do profissional em responder tecnicamente pela licitante deverá especificar sua vinculação à execução integral da obra/serviço objeto desta licitação.

Será admitido o somatório de atestados para comprovação da experiência anterior do responsável técnico, podendo inclusive indicar mais de um responsável técnico, na execução de todos os serviços discriminados.

No caso de duas ou mais licitantes apresentarem um mesmo profissional como responsável técnico, em seus quadros, sob qualquer vínculo, todas



ESTADO DO MARANHÃO
PREFEITURA MUNICIPAL DE MAGALHÃES DE ALMEIDA

serão inabilitadas.

Não serão aceitos atestados e/ou certidões de acervos parciais, referentes a OBRAS e/ou aos SERVIÇOS DE ENGENHARIA com contratos vigentes ou rescindidos unilateralmente. Também não serão aceitos atestado(s) ou CATs de projeto, fiscalização, supervisão, gerenciamento, controle tecnológico ou assessoria técnica de obras.

Caso os atestados e/ou certidões de acervos sejam parciais, deverá ser apresentada prova de que o contrato originador não está vigente ou foi rescindido por mútuo acordo.

10.6 DISPOSIÇÕES GERAIS DA HABILITAÇÃO:

10.6.1 Os licitantes arcarão com todos os custos decorrentes da obtenção e apresentação dos documentos para habilitação, a proposta de preços inicial e os documentos de habilitação deverão ser anexados ao registro da proposta no sistema, as declarações e proposta inicial deverão ser assinadas digitalmente através de assinatura digital, para conferir aos mesmos autenticidade e integridade.

10.6.1.2 Serão inabilitadas licitantes que não atenderem às exigências do presente Edital e seus Anexos, sejam omissas, apresentem irregularidades, e dificultem o andamento do Processo Licitatório, que discordem das Cláusulas e normas do Edital.

10.6.1.3 As certidões valerão nos prazos que lhes são próprios; inexistindo esse prazo, reputar-se-ão válidas por 60 (sessenta) dias, contados de sua expedição.

10.6.1.4 Os documentos exigidos para habilitação deverão ser enviados por meio do sistema, em formato digital, no prazo de 02(duas) horas contado da solicitação do(a) Agente de Contratação(a).

10.6.2 Todos os documentos relativos à habilitação, deverão ser correspondentes à razão social e ao número do CNPJ/MF da empresa licitante que ora se habilita, sob pena de inabilitação, salientando que:

10.6.2.1. Se for a matriz, todos os documentos deverão estar em nome da matriz.

10.6.2.2. Se for a filial, todos os documentos deverão estar em nome da filial, exceto aqueles que, pela própria natureza, comprovadamente, forem emitidos somente em nome da matriz e válidos para todas as suas filiais, e que satisfaça todas as condições exigidas por Lei.

10.6.3 As Microempresas (ME), Empresas de Pequeno Porte (EPP) ou Microempreendedor Individual (MEI), por ocasião da participação em certames licitatórios, deverão apresentar toda a documentação exigida para efeito de comprovação de regularidade fiscal e trabalhista, mesmo que esta apresente alguma restrição, sob pena de inabilitação, conforme disposições contidas no Edital.(*art. 43, da Lei Complementar nº 123/2006*).

10.6.4 Os documentos expedidos através de páginas da *internet* poderão ser apresentados em original ou cópia reprográfica não-autenticada (fotocópia),
Rua Manoel Pires de Castro, 279 – Centro – CEP 65.560-000 Magalhães de Almeida – Ma

CNPJ: 06.988.976/0001-09



ESTADO DO MARANHÃO
PREFEITURA MUNICIPAL DE MAGALHÃES DE ALMEIDA

entretanto, estarão sujeitos a verificação de sua autenticidade, por meio de consulta ao sítio oficial de seu expedidor, através de diligências e validações devidamente realizadas pelo(a) Agente de Contratação(a).

10.6.5 O reconhecimento de firma somente será exigido quando houver dúvida de autenticidade, salvo imposição legal.

10.6.6 Para aferir o exato cumprimento das condições de habilitação, caso necessário, o(a) Agente de Contratação(a) poderá diligenciar-se, assim como, a qualquer tempo, exigir que a licitante apresente o original dos documentos estabelecidos neste Edital, não podendo escusar-se de exibi-lo, constituindo-se motivo bastante para a sua inabilitação.

10.6.7 Em hipótese alguma, serão aceitos “**protocolos**” ou “**comprovantes**”, referente a solicitações feitas junto à órgãos de serviços públicos e/ou suas repartições (expedidor), em substituição aos documentos estabelecidos neste Edital, tão pouco, cópias ilegíveis ou rasuradas, mesmo que devidamente autenticadas, neste último, caberá ao(a) Agente de Contratação(a), decidir sobre sua aceitação.

10.6.8 Todos os documentos apresentados para participação da presente licitação, serão retidos pelo(a) Agente de Contratação(a) e, obrigatoriamente, juntados aos autos do processo, facultado aos licitantes credenciados, fiscalizar a autenticidade formal e material, daqueles remetidos via sistema eletrônico de licitações, de forma “on-line”, no âmbito do Portal de Licitações **Compras BR**, no sítio eletrônico www.comprasbr.com.br, e, impugná-los, querendo.

10.6.9 Serão sumariamente inabilitadas, as licitantes que não apresentarem os documentos estabelecidos neste Edital, ou mesmo, apresentá-los com vícios e/ou desconformidades, que impossibilitem seu entendimento, sua veracidade, ou que, não atendam satisfatoriamente as exigências do ato convocatório.

10.6.10 Os documentos previstos no Edital, necessários e suficientes para demonstrar a capacidade do licitante de realizar o objeto da licitação, serão exigidos para fins de habilitação, nos termos dos arts. 62 a 70 da Lei nº 14.133, de 2021.

10.6.11 Quando permitida a participação de empresas estrangeiras que não funcionem no País, as exigências de habilitação serão atendidas mediante documentos equivalentes, inicialmente apresentados em tradução livre.

10.6.11.1. Na hipótese de o licitante vencedor ser empresa estrangeira que não funcione no País para fins de assinatura do contrato ou da ata de registro de preços, os documentos exigidos para a habilitação serão traduzidos por tradutor juramentado no País e apostilados nos termos do disposto no [Decreto nº 8.660, de 29 de janeiro](#)



ESTADO DO MARANHÃO
PREFEITURA MUNICIPAL DE MAGALHÃES DE ALMEIDA

[de 2016](#), ou de outro que venha a substituí-lo, ou consularizações pelos respectivos consulados ou embaixadas.

10.6.12 Os documentos exigidos para fins de habilitação poderão ser apresentados em original, por cópia autenticada por servidor público.

10.6.12.1. Somente haverá a necessidade de comprovação do preenchimento de requisitos mediante apresentação dos documentos originais não digitais, quando houver dúvida em relação à integridade do documento digital ou quando a lei expressamente o exigir. (IN nº 3/2018, art. 4º, §1º, e art. 6º, §4º).

10.6.13 Após a entrega dos documentos para habilitação, não será permitida a substituição ou a apresentação de novos documentos, salvo em sede de diligência, para (Lei 14.133/21, art. 64, e IN 73/2024, art. 39, §4º):

10.6.13.1. Complementação de Informações Acerca dos Documentos Já Apresentados Pelos Licitantes E Desde Que Necessária Para Apurar Fatos Existentes À Época Da Abertura Do Certame.

10.6.13.2. Atualização de documentos cuja validade tenha expirado após a data de recebimento das propostas.

10.6.14 Na análise dos documentos de habilitação, a comissão de contratação poderá sanar erros ou falhas, que não alterem a substância dos documentos e sua validade jurídica, mediante decisão fundamentada, registrada em ata e acessível a todos, atribuindo-lhes eficácia para fins de habilitação e classificação.

10.6.15 A inclusão posterior de documentos será admitida em caráter complementar de informações acerca dos documentos enviados pelas licitantes e desde que necessária para apurar fatos existentes à época da abertura do certame, no sentido de aferir o substancial atendimento aos requisitos da proposta e da habilitação.

10.6.16 Para fins de verificação das condições de habilitação, o agente de contratação poderá, diretamente, realizar consulta em sítios oficiais de órgãos e entidades cujos atos gozem de presunção de veracidade e fé pública, constituindo os documentos obtidos como meio legal de prova.

10.6.17 Na hipótese de o licitante não atender às exigências para habilitação, o(a) Agente de Contratação(a) examinará a proposta subsequente e assim sucessivamente, na ordem de classificação, até a apuração de uma proposta que atenda ao presente edital.

10.6.18 Somente serão disponibilizados para acesso público os documentos de habilitação do licitante cuja proposta atenda ao edital de licitação, após concluídos



ESTADO DO MARANHÃO
PREFEITURA MUNICIPAL DE MAGALHÃES DE ALMEIDA

procedimentos de que trata o subitem anterior.

10.6.19 Se a oferta não for aceitável ou se a licitante desatender as exigências habilitatórias, o(a) Agente de Contratação(a) examinará as ofertas subsequentes e a qualificação das licitantes, na ordem de classificação, negociará com o seu autor, decidirá sobre a sua aceitabilidade, e assim sucessivamente, até a apuração de uma que atenda ao Edital, sendo-lhe adjudicado o objeto da presente licitação e declarado vencedor.

10.6.20 Não tendo sido interposto recurso administrativo, tendo havido desistência expressa ou renúncia deste, ou ainda, tendo sido julgados os recursos interpostos, o(a) Agente de Contratação(a) proclamará a superação da fase, podendo avançar para fase seguinte, ou seja, adjudicação e homologação.

10.6.21 A critério do(a) Agente de Contratação(a), serão realizadas tantas sessões públicas virtuais quanto necessárias, podendo suspendê-las, sempre que julgar necessário, ou mesmo, em procedência à análise detalhada dos documentos apresentados, em qualquer fase da licitação, desde que observados os procedimentos previstos no Edital e na legislação em vigor.

10.6.22 O(a) Agente de Contratação(a), a qualquer tempo, poderá alterar as datas ou as pautas das sessões públicas virtuais a serem realizadas, podendo inclusive, adotá-las ou transferi-las em função do desenvolvimento dos trabalhos ou conveniência.

10.6.23 Será lavrada ata circunstanciada de todas as sessões públicas virtuais realizadas, que conterà toda e qualquer manifestação aos principais fatos e atos praticados, a qual deverá ser assinada pelo(a) Agente de Contratação(a) e equipe de apoio e/ou subcomissão técnica, quando for o caso.

10.6.24 Antes da publicação dos avisos oficiais, a qualquer tempo e em hipótese alguma, serão antecipadas aos licitantes e/ou a terceiros, quaisquer informações referentes aos resultados, avaliações, análises, julgamentos, adjudicação e homologação, ou mesmo, qualquer tipo de comparação entre as licitantes, relativo às propostas de preços e/ou às documentações apresentadas.

10.6.25 Qualquer tentativa de influenciar comprovadamente o(a) Agente de Contratação(a) no procedimento de julgamento da presente licitação e/ou subcomissão, caso haja, resultará na exclusão sumária da licitante que o fizer.

10.6.26 A critério do(a) Agente de Contratação(a), todas as intimações e decisões referentes ao certame, ressalvadas aquelas cuja publicação na imprensa oficial, sejam obrigatórias, poderão ser divulgadas nas condições a seguir:



ESTADO DO MARANHÃO
PREFEITURA MUNICIPAL DE MAGALHÃES DE ALMEIDA

10.6.27.1. Nas sessões públicas virtuais, via sistema eletrônico de licitações; ou

10.6.27.2. Em Diário Oficial do Município de Magalhães de Almeida/MA.

11. DOS RECURSOS ADMINISTRATIVOS

11.1. A interposição de recurso referente ao julgamento das propostas, à habilitação ou inabilitação de licitantes, à anulação ou revogação da licitação, observará o disposto no [art. 165 da Lei nº 14.133, de 2021](#).

11.2. O prazo recursal é de 3 (três) dias úteis, contados da data de intimação ou de lavratura da ata.

11.3. Quando o recurso apresentado impugnar o julgamento das propostas ou o ato de habilitação ou inabilitação do licitante:

11.3.1. A intenção de recorrer deverá ser manifestada imediatamente, sob pena de preclusão.

11.3.2. O prazo para apresentação das razões recursais será iniciado na data de intimação ou de lavratura da ata de habilitação ou inabilitação.

11.4. Os recursos deverão ser encaminhados em campo próprio do sistema.

11.5. O recurso será dirigido à autoridade que tiver editado o ato ou proferido a decisão recorrida, a qual poderá reconsiderar sua decisão no prazo de 3 (três) dias úteis, ou, nesse mesmo prazo, encaminhar recurso para a autoridade superior, a qual deverá proferir sua decisão no prazo de 10 (dez) dias úteis, contado do recebimento dos autos.

11.6. Os recursos interpostos fora do prazo não serão conhecidos.

11.7. O prazo para apresentação de contrarrazões ao recurso pelos demais licitantes será de 3 (três) dias úteis, contados da data da intimação pessoal ou da divulgação da interposição do recurso, assegurada a vista imediata dos elementos indispensáveis à defesa de seus interesses.

11.8. O recurso e o pedido de reconsideração terão efeito suspensivo do ato ou da decisão recorrida até que sobrevenha decisão final da autoridade competente.

11.9. O acolhimento do recurso invalida tão somente os atos insuscetíveis de aproveitamento.

11.10. Os autos do processo permanecerão com vista franqueada aos interessados no sítio eletrônico www.comprasbr.com.br.

11.11. o vencedor, qualquer licitante, poderá manifestar sua intenção de recorrer, de maneira imediata e motivada, combatendo as decisões tomadas pelo(a) Agente de Contratação(a), fazendo-se promover no prazo da Lei, petição devidamente instruída da intenção de recurso manifesta, a qual, a proponente deverá apresentar a documentação requerida, em campo próprio, devidamente disponível, sob pena de preclusão, remetida obrigatoriamente via sistema eletrônico de licitações, de forma "on-line", no âmbito do Portal de Licitações **Compras BR**, no



ESTADO DO MARANHÃO
PREFEITURA MUNICIPAL DE MAGALHÃES DE ALMEIDA

sítio eletrônico www.comprasbr.com.br, sob pena de não ser conhecido, por nenhum outro meio.

11.12. Na hipótese de interposição de recurso, o sistema eletrônico de licitações notificará as demais licitantes, que poderão impugná-lo, após o que, com a apreciação de todas as argumentações, o(a) Agente de Contratação(a) comunicará do seu resultado e, convocará os interessados para nova sessão pública virtual, caso necessário, na forma da Lei.

11.13. Na hipótese de alguma licitante não renunciar ao direito da interposição de recurso, o resultado do julgamento das fases ou dos atos praticados, se dará imediatamente, hipótese em que o prazo recursal será computado a partir da presente sessão pública virtual que houver dado causa.

11.14. Não serão conhecidos os recursos apresentados fora do prazo legal, intempestivos e/ou subscritos por representante não-qualificado legalmente ou não-identificado no processo licitatório para responder em nome da licitante, ou ainda, que por qualquer motivo diverso não seja possível aferir a sua legitimidade.

12. DAS INFRAÇÕES ADMINISTRATIVAS E SANÇÕES

12.1. Comete infração administrativa, nos termos da lei, o licitante que, com dolo ou culpa:

12.1.1. Deixar de entregar a documentação exigida para o certame ou não entregar qualquer documento que tenha sido solicitado pelo/a Agente de Contratação/a durante o certame;

12.1.1.1. Salvo em decorrência de fato superveniente devidamente justificado, não manter a proposta em especial quando:

12.1.1.2. Não enviar a proposta adequada ao último lance ofertado ou após a negociação.

12.1.1.3. Recusar-se a enviar o detalhamento da proposta quando exigível.

12.1.1.4. Pedir para ser desclassificado quando encerrada a etapa competitiva.

12.1.1.5. Deixar de apresentar amostra, se for o caso.

12.1.1.6. Apresentar proposta ou amostra em desacordo com as especificações do edital.

12.1.2. Não celebrar o contrato ou não entregar a documentação exigida para a contratação, quando convocado dentro do prazo de validade de sua proposta.

12.1.3. Recusar-se, sem justificativa, a assinar o contrato ou a ata de registro de preço, ou a aceitar ou retirar o instrumento equivalente no prazo estabelecido pela administração.

12.1.4. Apresentar declaração ou documentação falsa exigida para o certame ou prestar declaração falsa durante a licitação.

12.1.5. Fraudar a licitação.



ESTADO DO MARANHÃO
PREFEITURA MUNICIPAL DE MAGALHÃES DE ALMEIDA

12.1.6. Comportar-se de modo inidôneo ou cometer fraude de qualquer natureza, em especial quando:

12.1.6.1. Agir em conluio ou em desconformidade com a lei.

12.1.6.2. Induzir deliberadamente a erro no julgamento.

12.1.6.3. Apresentar amostra falsificada ou deteriorada.

12.1.7. Praticar atos ilícitos com vistas a frustrar os objetivos da licitação.

12.1.8. Praticar ato lesivo previsto no art. 5º da lei n.º 12.846, de 2013.

12.2. Com fulcro na Lei nº 14.133, de 2021, a Administração poderá, garantida a prévia defesa, aplicar aos licitantes e/ou adjudicatários as seguintes sanções, sem prejuízo das responsabilidades civil e criminal:

12.2.1. Advertência.

12.2.2. Multa.

12.2.3. Impedimento de licitar e contratar.

12.2.4. Declaração de inidoneidade para licitar ou contratar, enquanto perdurarem os motivos determinantes da punição ou até que seja promovida sua reabilitação perante a própria autoridade que aplicou a penalidade.

12.3. Na aplicação das sanções serão considerados:

12.3.1. A natureza e a gravidade da infração cometida.

12.3.2. As peculiaridades do caso concreto.

12.3.3. As circunstâncias agravantes ou atenuantes.

12.3.4. Os danos que dela provierem para a administração pública.

12.3.5. A implantação ou o aperfeiçoamento de programa de integridade, conforme normas e orientações dos órgãos de controle.

12.4. A multa será recolhida em percentual de 0,5% a 30% incidente sobre o valor do contrato licitado, recolhida no prazo máximo de **05 (cinco) dias** úteis, a contar da comunicação oficial.

12.4.1. Para as infrações previstas nos itens 12.1.1, 12.1.2 e 12.1.3, a multa será de 0,5% a 15% do valor do contrato licitado.

12.4.2. Para as infrações previstas nos itens 12.1.4, 12.1.5, 12.1.6, 12.1.7 e 12.1.8, a multa será de 15% a 30% do valor do contrato licitado.

12.5. As sanções de advertência, impedimento de licitar e contratar e declaração de inidoneidade para licitar ou contratar poderão ser aplicadas, cumulativamente ou não, à penalidade de multa.

12.6. Na aplicação da sanção de multa será facultada a defesa do interessado no prazo de 15 (quinze) dias úteis, contado da data de sua intimação.

12.7. A sanção de impedimento de licitar e contratar será aplicada ao responsável em decorrência das infrações administrativas relacionadas nos itens 12.1.1, 12.1.2 e 12.1.3, quando



ESTADO DO MARANHÃO
PREFEITURA MUNICIPAL DE MAGALHÃES DE ALMEIDA

não se justificar a imposição de penalidade mais grave, e impedirá o responsável de licitar e contratar no âmbito da Administração Pública direta e indireta do entefederativo a qual pertencer o órgão ou entidade, pelo prazo máximo de 3 (três) anos.

12.8. Poderá ser aplicada ao responsável a sanção de declaração de inidoneidade paralicitar ou contratar, em decorrência da prática das infrações dispostas nos itens 12.1.4, 12.1.5, 12.1.6, 12.1.7 e 12.1.8, bem como pelas infrações administrativas previstas nos itens 12.1.1, 12.1.2 e 12.1.3 que justifiquem a imposição de penalidade mais grave que a sanção de impedimento de licitar e contratar, cuja duração observará o prazo previsto no art. 156, §5º, da Lei n.º 14.133/2021.

12.9. A recusa injustificada do adjudicatário em assinar o contrato ou a ata de registro de preço, ou em aceitar ou retirar o instrumento equivalente no prazo estabelecido pela Administração, descrita no item 12.1.3, caracterizará o descumprimento total da obrigação assumida e o sujeitará às penalidades e à imediata perda da garantia de proposta em favor do órgão ou entidade promotora da licitação, nos termos do art. 45, §4º da IN SEGES/ME n.º 73, de 2022.

12.10. A apuração de responsabilidade relacionadas às sanções de impedimento de licitar e contratar e de declaração de inidoneidade para licitar ou contratar demandará a instauração de processo de responsabilização a ser conduzido por comissão composta por 2 (dois) ou mais servidores estáveis, que avaliará fatos e circunstâncias conhecidos e intimará o licitante ou o adjudicatário para, no prazo de 15 (quinze) dias úteis, contado da data de sua intimação, apresentar defesa escrita e especificar as provas que pretenda produzir.

12.11. Caberá recurso no prazo de 15 (quinze) dias úteis da aplicação das sanções de advertência, multa e impedimento de licitar e contratar, contado da data da intimação, o qual será dirigido à autoridade que tiver proferido a decisão recorrida, que, se não a reconsiderar no prazo de 5 (cinco) dias úteis, encaminhará o recurso com sua motivação à autoridade superior, que deverá proferir sua decisão no prazo máximo de 20 (vinte) dias úteis, contado do recebimento dos autos.

12.12. Caberá a apresentação de pedido de reconsideração da aplicação da sanção de declaração de inidoneidade para licitar ou contratar no prazo de 15 (quinze) dias úteis, contado da data da intimação, e decidido no prazo máximo de 20 (vinte) dias úteis, contado do seu recebimento.

12.13. O recurso e o pedido de reconsideração terão efeito suspensivo do ato ou da decisão recorrida até que sobrevenha decisão final da autoridade competente.

12.14. A aplicação das sanções previstas neste edital não exclui, em hipótese alguma, a obrigação de reparação integral dos danos causados.

13. DA CONTRATAÇÃO E FORMALIZAÇÃO

13.1. As obrigações decorrentes desta licitação, serão formalizadas através de contrato, nota
Rua Manoel Pires de Castro, 279 – Centro – CEP 65.560-000 Magalhães de Almeida – Ma
CNPJ: 06.988.976/0001-09



ESTADO DO MARANHÃO
PREFEITURA MUNICIPAL DE MAGALHÃES DE ALMEIDA

de empenho e/ou instrumento equivalente, observando-se as condições fixadas no Edital e seus anexos, na legislação vigente e, em particular, na proposta vencedora.

13.2. Constatada a regularidade da adjudicação e homologação, a licitante vencedora ou beneficiária será convocada para assinatura do contrato, nota de empenho e/ou instrumento equivalente, conforme o caso, que deverá aceitá-los e retirá-los, dentro do prazo estabelecido, considerando-se razoável para este fim, o prazo de **05 (cinco) dias úteis**, contados a partir da sua convocação por parte da Administração, sob pena de decair o direito à contratação, sem prejuízo das sanções previstas no art. 155, da Lei nº 14.133 de 2021.

13.3. O prazo estipulado para assinatura do contrato, nota de empenho e/ou instrumento equivalente, poderá ser prorrogado, em uma única vez, por igual período, durante o seu transcurso, quando solicitado pela licitante vencedora ou beneficiária, desde que ocorra motivo justificado e aceito pelo Município, a critério da Administração, observado o disposto no § 1º art. 90º, da Lei nº 14.133 de 2021.

13.4. Quando a convocada não assinar o contrato, nota de empenho e/ou instrumento equivalente, ou ainda, não os aceitar ou retirá-los nos prazos e condições estabelecidas, será facultado à Administração, convocar as licitantes remanescentes, de forma subsequente, na ordem de classificação, para a celebração do contrato nas condições propostas pelo licitante vencedor.

13.5. Decorrido o prazo de validade da proposta indicado no edital sem convocação para a contratação, ficarão os licitantes liberados dos compromissos assumidos.

14. DA DOTAÇÃO ORÇAMENTÁRIA

14.1 As despesas decorrentes da presente contratação, ocorrerão à conta dos recursos consignados no orçamento geral do Município de Magalhães de Almeida/MA, de acordo com orçamento, abaixo discriminadas, aportadas para o exercício financeiro do ano corrente, ou no futuro, à dotação que a substituir, em razão de alterações do orçamento contábil

DOTAÇÃO.

15.451.0555.1027.0000 - CONST.RECUP.CALÇAMENTO, MEIO FIO E SARJETAS
449051 - Obras e Instalações.

O valor máximo disponível da presente despesa é de R\$ 1.571.623,89 (Um milhão quinhentos e setenta e um mil seiscentos e vinte e três reais e oitenta e nove centavos), em razão dos preços de mercado, apurados mediante pesquisa prévia realizada pela Administração, e juntados aos autos do processo por ocasião do julgamento.

14.1. O prazo de vigência da contratação é de **12 (doze) meses**, contados da assinatura do contrato, prorrogável por até 10 anos, na forma dos artigos 106 e 107 da Lei nº 14.133, de 2021.

15. DAS DISPOSIÇÕES FINAIS

15.1. Será divulgada ata da sessão pública no sistema eletrônico.

Rua Manoel Pires de Castro, 279 – Centro – CEP 65.560-000 Magalhães de Almeida – Ma
CNPJ: 06.988.976/0001-09



ESTADO DO MARANHÃO
PREFEITURA MUNICIPAL DE MAGALHÃES DE ALMEIDA

15.2. Não havendo expediente ou ocorrendo qualquer fato superveniente que impeça a realização do certame na data marcada, a sessão será automaticamente transferida para o primeiro dia útil subsequente, no mesmo horário anteriormente estabelecido, desde que não haja comunicação em contrário, pelo(a) Agente de Contratação(a).

15.3. Todas as referências de tempo no Edital, no aviso e durante a sessão pública observarão o horário de Brasília - DF.

15.4. A homologação do resultado desta licitação não implicará direito à contratação.

15.5. As normas disciplinadoras da licitação serão sempre interpretadas em favor da ampliação da disputa entre os interessados, desde que não comprometam o interesse da Administração, o princípio da isonomia, a finalidade e a segurança da contratação.

15.6. Os licitantes assumem todos os custos de preparação e apresentação de suas propostas e a Administração não será, em nenhum caso, responsável por esses custos, independentemente da condução ou do resultado do processo licitatório. Na contagem dos prazos estabelecidos neste Edital e seus Anexos, excluir-se-á o diado início e incluir-se-á o do vencimento. Só se iniciam e vencem os prazos em dias de expediente na Administração.

15.7. O desatendimento de exigências formais não essenciais não importará o afastamento do licitante, desde que seja possível o aproveitamento do ato, observados os princípios da isonomia e do interesse público.

15.8. Em caso de divergência entre disposições deste Edital e de seus anexos ou demais peças que compõem o processo, prevalecerá as deste Edital.

15.9. O Edital e seus anexos estão disponíveis, na íntegra, no Portal Nacional de Contratações Públicas (PNCP) e endereços eletrônicos www.comprasbr.com.br e <https://magalhaesdealmeida.ma.gov.br/transparencia/>

15.10. As condições estabelecidas no Edital e seus anexos, constituem-se parte integrante e complementar do contrato, nota de empenho e/ou instrumento equivalente, independentemente de transcrição do seu texto ou redação, como se neles estivessem contidas e a ele se vincula.

15.11. As garantias de participação (garantia da proposta) e de execução (garantia contratual), quando exigíveis, bem como, seus respectivos reforços, serão recusadas quando fixarem condições incompatíveis com este Edital, ou contiverem disposições conflitantes com a legislação que rege a presente licitação, assim como, que orienta a emissão e aceitação de tais documentação e/ou finalidade.

15.12. Até a assinatura do contrato, nota de empenho e/ou instrumento equivalente, a licitante adjudicada poderá ser sumariamente excluída, se a Administração do Município de Magalhães de Almeida/MA tiver conhecimento de fato desabonador à sua classificação e/ou habilitação,



ESTADO DO MARANHÃO
PREFEITURA MUNICIPAL DE MAGALHÃES DE ALMEIDA

conhecidos após o julgamento do certame em epígrafe, assegurado o contraditório e a ampla defesa, na forma da Lei.

15.13. É vedada a utilização de qualquer elemento, critério ou fato sigiloso, secreto ou reservado, que possa, ainda que indiretamente, elidir o princípio da igualdade e isonomia, entre as licitantes.

15.14. As normas disciplinadoras da licitação, serão sempre interpretadas em favor da ampliação da disputa entre os interessados, desde que não comprometam o interesse da Administração, a finalidade e a segurança da contratação.

15.15. Não serão aceitos qualquer tipo documento remetido por aparelhos fac-símile (fax), apresentados em papel térmico e/ou copiativo, ou ainda, qualquer outro meio eletrônico de transmissão de dados, salvo quando, apresentados em original ou autenticados por qualquer meio oficial.

15.16. Será dispensado o “**reconhecimento de firma**”, a qualquer tempo e quando exigível, se for possível confrontar a assinatura do signatário com aquela constante do seu documento de identificação, ou ainda, estando este presente e assinar o instrumento diante de um “agente público” da Administração. *(art. 3º, inciso I, da Lei nº 13.726/2018).*

15.17. Para agilidade dos expedientes administrativos, solicita-se que as proponentes interessadas, façam constar na documentação requerida para participação da presente licitação, dados cadastrais impreterivelmente atualizados, como por exemplo: endereços, telefones, e-mail, preposto e/ou responsável para contato, neste caso, conhecidos após o julgamento do certame em epígrafe.

15.18. O(a) Agente de Contratação(a), para atender o interesse da Administração, poderá relevar omissões puramente formais, caso sejam observadas na documentação confiada ao certame, constituída da proposta de preços e/ou habilitação, desde que, não contrariem a legislação em vigor e não comprometam a lisura da licitação, sem prejuízo da promoção de diligências, quando e sempre que necessário.

15.19. O Edital e seus anexos, **poderão ser obtidos gratuitamente**, na forma eletrônica, por meio digital, através de *download (via internet)*, nos sítios eletrônicos oficiais (www.comprasbr.com.br e <https://magalhaesdealmeida.ma.gov.br/transparencia/>), ou ainda, da mesma forma, na sede da Prefeitura Municipal de Magalhães de Almeida/Ma, situada na Rua Manoel Pires de Castro nº 279 – Centro – Magalhães de Almeida/Ma em dia de expediente, no horário compreendido entre das 08h00min às 12h00min e das 14h00min às 17h00min (Oficial de Brasília-DF). A licitante responsabilizar-se-á pela fidelidade e legitimidade das informações, referentes à PROPOSTA DE PREÇOS e aos DOCUMENTOS DE HABILITAÇÃO, confiados ao certame.



ESTADO DO MARANHÃO
PREFEITURA MUNICIPAL DE MAGALHÃES DE ALMEIDA

15.20. O licitante responsabiliza-se exclusiva e formalmente pelas transações efetuadas em seu nome, assume como firmes e verdadeiras suas propostas e seus lances, inclusive os atos praticados diretamente ou por seu representante, excluída a responsabilidade do provedor do sistema ou do órgão ou entidade promotora da licitação por eventuais danos decorrentes de uso indevido das credenciais de acesso, ainda que por terceiros.

15.21. É de responsabilidade do cadastrado conferir a exatidão dos seus dados cadastrais nos Sistemas relacionados no item anterior e mantê-los atualizados junto aos órgãos responsáveis pela informação, devendo proceder, imediatamente, à correção ou à alteração dos registros tão logo identifique incorreção ou aqueles se tornem desatualizados.

15.22. A não observância do disposto no item anterior poderá ensejar desclassificação no momento da habilitação.

15.23. O(a) Agente de Contratação(a) poderá, a qualquer tempo, solicitar os originais de qualquer documento, para confrontação às reprografias apresentadas pela licitante, caso julgue necessário.

16. DO FORO

16.1. Fica eleito o foro da Comarca de Magalhães de Almeida/Ma, para processar e julgar qualquer controvérsia resultante da licitação, que não possam ser dirimidas administrativamente, com exclusão de qualquer outro, por mais privilegiado que seja.

17. DOS ANEXOS DO EDITAL

17.1. Constituem anexos do Edital, dele fazendo parte integrante e complementar: Constituem anexos do edital e dele fazem parte integrante, independentemente de transcrição, os seguintes anexos:

- 17.1.1 Anexo I – Termo de Referência.
- 17.1.2 Anexo II – Declaração conjunta
- 17.1.3 Anexo III – Minuta do Contrato

MAGALHÃES DE ALMEIDA/MA, 03 DE MAIO DE 2024

Sec. Municipal de Finanças
Francisco de Assis Aragão



ESTADO DO MARANHÃO
PREFEITURA MUNICIPAL DE MAGALHÃES DE ALMEIDA

ANEXO I – TERMO DE REFERÊNCIA

A Prefeitura Municipal de Magalhães de Almeida/MA, por meio da Secretaria Municipal de Obras e Serviços Urbanos do Município, apresenta o Termo de Referência para execução dos serviços de Pavimentação em piso intertravado, com bloco sextavado no Município de Magalhães de Almeida/MA

Este Termo de Referência destina-se a fornecer informações técnicas relevantes para a execução da obra, bem como definir os critérios e orientar os procedimentos a serem observados na sua fiscalização.

Para atendimento do artigo 18 § 3º da Lei nº 14.133, de 1º de abril de 2021, registramos que o presente Termo de Referência e demais anexos (Projeto Executivo, Memória de Cálculo, Q.C.I, A.R.) supre a necessidade de apresentação do Estudo Técnico Preliminar, pois contém todos os elementos necessários a descrição das necessidades de interesse público e aferição dos padrões de desempenho e qualidade almejados, assim como todo o detalhamento suficiente a especificação do objeto.

1. DA JUSTIFICATIVA

Magalhães de Almeida é um município brasileiro do estado do Maranhão. Sua população é de 17.938 (Estimativa IBGE de 2011). Possui uma extensão territorial de 434,433 km² no estado do Maranhão, e a Pavimentação em Piso Intertravado, Com Bloco sextavado no Município de Magalhães de Almeida-MA, ora apresentado é resultado da análise técnica da atual via, foi minuciosamente quantificado. O Sistema Viário é um dos primeiros elementos de infraestrutura de uma cidade. Sua implantação, juntamente com um sistema adequado de drenagem, favorece o escoamento das águas provenientes das chuvas, favorece também uma melhor condição de bem-estar à população, proporcionando o trânsito de veículos e pedestres com conforto e segurança.

A execução dessa obra encontra justificativas consistente na necessidade premente de Tal procedimento pois contribuirá para a redução da carência na infraestrutura Urbana do município, tendo em vista que diversas ruas sem pavimentação, ocasionam grandes transtornos para escoamento da produção Urbana que em períodos chuvosos acabam ficando intrafegáveis.

A justificativa para a contratação em único lote prevê excepcionalmente a possibilidade de a Administração instaurar licitação global, em que serviços distintos são agrupados em um único lote, desde que essa condição, de forma comprovada e justificada, decorra da necessidade de interrelação entre os serviços contratados, do gerenciamento centralizado ou implique vantagem para a Administração

2. DO FUNDAMENTO LEGAL E MODALIDADE LICITATÓRIA

- Contratação de serviços nos termos da **Lei Federal nº 14.133/2021 e suas alterações.**
- A Modalidade de Contratação será Concorrência, Art. 28 inciso II, e o critério de julgamento para obtenção da melhor proposta será MENOR PREÇO conforme Art. 33 inciso I da Lei Nº 14.133/2021.
- O regime de execução será empreitado por preço global, conforme disposto no Art. 46, II da Lei Nº 14.133/2021.

3. DO OBJETIVO GERAL

Este documento tem por finalidade estabelecer as condições a serem observadas na Contratação de empresa especializada para execução dos serviços de Pavimentação em piso intertravado, com bloco



ESTADO DO MARANHÃO
PREFEITURA MUNICIPAL DE MAGALHÃES DE ALMEIDA

sextavado no Município de Magalhães de Almeida/MA.

Seguem anexos ao Termo de Referência:

- ✓ Anexo I-A – Projeto Arquitetônico.
- ✓ Anexo I-B – Cronograma físico-financeiro;
- ✓ Anexo I-C – Planilha orçamentária;
- ✓ Anexo I-D - Memorial descritivo de projeto executivo;
- ✓ Anexo I-E - Cálculo do BDI - Benefícios e Despesas Indiretas.

Observação: Os documentos e projetos acima serão disponibilizados somente por meio digital, ficando a cargo da CONTRATADA a impressão dos mesmos.

4. DO OBJETO DE CONTRATAÇÃO

Contratação de empresa especializada para execução dos serviços de Pavimentação em piso intertravado, com bloco sextavado no Município de Magalhães de Almeida/MA, de acordo com as normas pertinentes da Associação Brasileira de Normas Técnicas – ABNT, exigências e demais condições e especificações expressas no Memorial Descritivo de Projetos e seus anexos,

4.1 Do Escopo da Execução de Obras e Serviços de Engenharia:

Todos os estudos, levantamentos, análises, prospecções geotécnicas, coleta de dados e documentação técnica, necessários ao atendimento do escopo do objeto, tanto relativa a obras e/ou projetos, serão de propriedade exclusiva da Secretaria Municipal de Obras e Serviços Urbanos, que deles se utilizará conforme melhor lhe convier, a qualquer tempo.

É vedado à Contratada, dar conhecimento, transmitir ou ceder a terceiros, qualquer estudo, levantamento, análise, dados coletados e documentação técnica, preparado ou recebido para a execução dos serviços e/ou obras, salvo com prévia autorização expressa da Secretaria Municipal de Obras e Serviços Urbanos.

5. DOS RECURSOS ORÇAMENTÁRIOS

As despesas decorrentes da presente contratação, ocorrerão à conta dos recursos consignados no orçamento geral do Município de Magalhães de Almeida/MA, de acordo com orçamento, abaixo discriminadas, aportadas para o exercício financeiro do ano corrente, ou no futuro, à dotação que a substituir, em razão de alterações do orçamento contábil.

DOTAÇÃO.

15.451.0555.1027.0000 - CONST.RECUP.CALÇAMENTO, MEIO FIO E SARJETAS

449051 - Obras e Instalações

6. DO VALOR

O valor máximo disponível da presente despesa é de R\$ 1.571.623,89 (Um milhão quinhentos e setenta e um mil seiscientos e vinte e três reais e oitenta e nove centavos) conforme planilha orçamentária anexa. **Majoritariamente SINAPI.**



ESTADO DO MARANHÃO
PREFEITURA MUNICIPAL DE MAGALHÃES DE ALMEIDA

7. DAS SANÇÕES ADMINISTRATIVAS

O licitante ou o contratado será responsabilizado administrativamente por infrações e ficará sujeito a sanções de acordo com regulamentação e conforme previsto na Lei 14.133/2021 - **Capítulo I - Das Infrações e Sanções Administrativas Artigos 155 a 163** incluindo seus parágrafos e incisos.

8. DA QUALIFICAÇÃO TÉCNICA

Para comprovação de sua capacidade técnica, a Licitante deverá apresentar:

8.1. CERTIDÃO DE REGISTO DA EMPRESA E RESPONSÁVEIS TÉCNICOS

Apresentação das Certidões de regularidade no Conselho Regional de Engenharia e Agronomia (CREA) ou outra entidade profissional competente, da Licitante e/ou consórcio, e dos seus responsáveis técnicos, sendo inválida a certidão que não apresentar rigorosamente a situação atualizada da Empresa, conforme Resolução nº. 266/79 do CONFEA, com as alterações que lhe sucederam, no caso de certidões emitidas pelo CREA.

8.2. ATESTADO DE CAPACIDADE TÉCNICA

9.2.1 Capacidade Técnico Operacional: QUALIFICAÇÃO TÉCNICA:

9.2.1.1 - Atestado fornecido por pessoa jurídica de direito público ou privado, comprovando que a licitante EXECUTOU OU EXECUTA SERVIÇOS/FORNECIMENTO compatíveis com o objeto desta Licitação. O atestado deverá ser impresso em papel timbrado do emitente, constando seu CNPJ, endereço completo, devendo ser assinado por seus sócios, diretores, administradores, procuradores, gerentes ou servidor responsável, com expressa indicação de seu nome completo e cargo/função.

9.2.1.2 Certificado de Registro da empresa e de seu Responsável Técnico no CREA da região a que estiver vinculado o Licitante, dentro do prazo de validade, que comprove atividade relacionada com o objeto da presente contratação.

9.2.1.3 Declaração formal de que disporá, por ocasião da futura contratação, das instalações, aparelhamento e pessoal técnico considerados essenciais para a execução contratual.

Os serviços elencados caracterizam-se pela relevância técnica de natureza qualitativa e financeira, conforme preconizado na legislação vigente e ainda por definirem o objeto contratado.

A certidão de acervo técnico deverá referir-se às atividades técnicas que façam parte das atribuições legais do profissional.

O responsável técnico indicado poderá ocupar a posição de diretor, sócio ou integrar o quadro permanente da empresa ou consórcio licitante na condição de empregado ou prestador de serviços, devendo ser comprovada sua vinculação com a licitante, até a data da apresentação dos documentos de habilitação, por meio de carteira de trabalho e previdência social (CTPS), contrato de prestação de serviços, ficha de registro de empregado ou contrato social, conforme o caso;

O profissional indicado pela licitante para fins de comprovação da capacidade técnico-profissional deverá acompanhar a execução dos serviços, admitindo-se sua substituição por profissionais de experiência equivalente ou superior, desde que aprovada pela Administração. Para essa substituição, a qualificação técnica do profissional substituto deverá atender as mesmas exigências deste Termo



ESTADO DO MARANHÃO PREFEITURA MUNICIPAL DE MAGALHÃES DE ALMEIDA

de Referência.

O contrato de prestação de serviços que se refira à obrigação futura do profissional em responder tecnicamente pela licitante deverá especificar sua vinculação à execução integral da obra/serviço objeto desta licitação.

Será admitido o somatório de atestados para comprovação da experiência anterior do responsável técnico, podendo inclusive indicar mais de um responsável técnico, na execução de todos os serviços discriminados.

No caso de duas ou mais licitantes apresentarem um mesmo profissional como responsável técnico, em seus quadros, sob qualquer vínculo, todas serão inabilitadas.

Caso os atestados e/ou certidões de acervos sejam parciais, deverá ser apresentada prova de que o contrato originador não está vigente ou foi rescindido por mútuo acordo.

9. DA VISITA TÉCNICA

Recomenda-se às empresas interessadas em participar da presente licitação que seja realizada Visita Técnica nos locais em que os serviços serão executados, a fim de examinar todos os detalhes e tomar ciência das características do local, eventuais dificuldades para a sua execução e demais informações necessárias à elaboração da proposta, até o dia útil imediatamente anterior à sessão pública.

A realização da visita técnica não será fator para desclassificação da empresa licitante. Porém, não serão aceitas alegações posteriores quanto a desconhecimento de qualquer detalhe, incompreensão, dúvidas ou esquecimento que possam provocarempecilhos, atrasos na realização dos serviços ou paralisações, arcando a empresa com quaisquer ônus decorrentes destes fatos.

O **agendamento** das visitas deve ser realizado, das 08:00 às 12:00 horas, com antecedência mínima de 3 (três) dias úteis.

As empresas que não realizarem a visita técnica deverão apresentar declaração formalassinada pelo responsável técnico, sob as penalidades da lei, declarando pleno conhecimento do objeto a ser licitado e se responsabilizando pela futura prestação dos serviços, não podendo alegar o desconhecimento e nenhum grau de dificuldades existentes como justificativa para se eximirem das obrigações assumidas em decorrência da Licitação.

10. DO CONTRATO

11.1. O prazo de execução dos serviços, passará a contar a partir da data do recebimento da Ordem de Serviço e seus prazos deverão seguir conforme estabelecido no **Anexo I-B – Cronograma físico-financeiro**. Sendo que, o não comprometimento com o mesmo exime qualquer pedido de aditivos sem expressa concordância de ambas as partes.

11.2. O prazo de vigência do contrato de acordo com Art. 111 Lei 14.133/2021, será automaticamente prorrogado quando o objeto não for concluído no período firmado no contrato, se expressamente concordado entre as partes e desde que o mesmo apresente justificativas relevantes e aplicáveis.

11.3. A eficácia do mesmo dar-se-á após a publicação resumida do instrumento na Imprensa Oficial do Município de Magalhães de Almeida/Ma/.



ESTADO DO MARANHÃO
PREFEITURA MUNICIPAL DE MAGALHÃES DE ALMEIDA

11.4. A Administração convocará regularmente o licitante vencedor para assinar o termo de contrato ou para aceitar ou retirar o instrumento equivalente, conforme disposto no Artigo 90 e seus parágrafos, da Lei 14.133/2021.

11. DA EXECUÇÃO DAS OBRAS E/OU DOS SERVIÇOS DE ENGENHARIA

11.1. O início da execução das OBRAS e/ou dos SERVIÇOS DE ENGENHARIA deverá ocorrer em até **15 (quinze) dias** consecutivos após o recebimento da Ordem de Serviços (OS), que fica condicionada a:

11.2. Após a emissão da Ordem de Serviços (OS), a fiscalização (Equipe Técnica do Município) se reunirá com a contratada para formalização da MOBILIZAÇÃO e fornecerá todos os dados/elementos técnicos indispensáveis ao início dos serviços de engenharia.

11.3. A Contratada deverá respeitar o Cronograma Financeiro e Físico da proposta apresentada. Ressalta-se que o planejamento será parte integrante do instrumento contratual.

11.4. O prazo total para execução da OBRA e/ou dos SERVIÇOS DE ENGENHARIA fica fixado em respeito ao **cronograma** apresentado em anexo e não deverá ser descumprido sem o prévio consentimento da contratante.

11.5. Os serviços, pessoal e equipamentos devem seguir as recomendações abaixo, porém não se limitando a elas cabendo especificamente a contratada:

11.5.1. Executar os serviços, de acordo com as normas vigentes e fiscalização da Secretaria Municipal de Obras e Serviços Urbanos;

11.5.2. Destinar pessoal suficiente para o desenvolvimento dos trabalhos a serem realizados, devidamente equipados com EPC (Equipamento de Proteção Coletiva) e EPI (Equipamento de Proteção Individual) para atendimento às Normas de Segurança e Higiene do Trabalho conforme portaria reguladora do Ministério do Trabalho;

11.5.3. Sinalizar a obra (sinalização diurna e noturna) visando a segurança de pedestres e usuários da via, conforme orientação da Secretaria Municipal Obras e Serviços Urbanos. Sendo responsável pela instalação, operação e manutenção de sinalização diurna e noturna, vertical e horizontal, mantendo a sinalização e a operação da via em todo o período de execução das obras.

11.5.4. Elaborar junto com a fiscalização da Secretaria Municipal de Obras e Serviços Urbanos as notas de serviço, as medições das obras e o respectivo controle das mesmas, contemplando a apresentação do diário de obras, sempre que solicitado e o mesmo deverá estar presente na obra em todas as suas etapas, compreendendo, além dos dados técnicos executivos, os dados de identificação funcionários presentes diariamente no local, não sendo ainda permitida a contratação de menores;

11.5.5. Ser responsável pelo fornecimento contínuo e constante de todo e qualquer material necessário à execução dos serviços relacionados nas Planilhas orçamentárias;

11.6. Compete a contratada o envio de um relatório mensal de andamento da obra, contendo um boletim de medição, com o pedido da parcela considerada por ele adimplida, descrições dos itens realizados no mês, cronograma “programado x realizado”, avanço da obra, pendências, eventos



ESTADO DO MARANHÃO
PREFEITURA MUNICIPAL DE MAGALHÃES DE ALMEIDA

programados para o próximo mês, destaques (marcos importantes cumpridos durante o mês), programação de serviços para recuperação de eventuais atrasos de eventos e outros tudo de acordo com os requisitos do item “Planejamento, Monitoramento e Controle da Obra”. No entanto este relatório não substitui a necessidade de apresentação do Cronograma Físico e Relatório fotográfico programado para cada semana de obra.

11.7. Se a CONTRATADA ficar temporariamente impossibilitada, total ou parcialmente, por motivo de força maior, de cumprir com seus deveres e responsabilidades relativas às OBRAS e aos SERVIÇOS DE ENGENHARIA contratados, deverá comunicar por escrito e no prazo de 48 (quarenta e oito) horas a existência daqueles motivos, devidamente comprovados, indicando a alteração de prazo pretendida.

11.8. O comunicado sobre a força maior será julgado à época do seu recebimento com relação à aceitação ou não do fato alegado, podendo a CONTRATANTE constatar sua veracidade.

11.9. A CONTRATADA deverá executar a obra e serviços, em conformidade com o estabelecido nos Projetos, Planilhas, Memorial e cronogramas disponibilizados emanexo, bem como as demais exigências descritas neste Termo, podendo ser solicitadas à contratada em qualquer tempo pela Secretaria Municipal de Obras e Serviços Urbanos.

11.10. Todos os materiais, equipamentos e acessórios necessários à execução dos serviços deverão ser fornecidos pela CONTRATADA, rigorosamente adequados à finalidade a que se destinam e deverão estar enquadrados nas normas, especificações, métodos, padronizações, terminologias e simbologias estabelecidas pela Associação Brasileira de Normas Técnicas (ABNT), que lhe sejam aplicáveis. Além disso, devem ser apresentados previamente ao fiscal de obras do município para aprovação de equivalência de qualidade e valor estabelecidos em Planilha orçamentária e memorial descritivo da obra.

11.11. Importante informar que os serviços referentes a utilização dos equipamentos de segurança, serão medidos conforme efetivamente executado pela Contratada, ficando está com total responsabilidade pela infraestrutura instalada, devendo seguir as Normas Técnicas e padrões de qualidade vigentes.

11.12. A CONTRATADA obrigar-se-á a manter no local de realização das OBRAS e/ou dos SERVIÇOS DE ENGENHARIA o seu responsável técnico, ou fazer-se representar no local por engenheiro habilitado junto ao CREA para dar execução ao contrato. Deverá, ainda, apresentar à CONTRATANTE, em até 10 (dez) dias corridos do recebimento da Ordem de Serviço (OS), a respectiva Anotação de Responsabilidade Técnica (ART) de execução da obra/serviço, devidamente registrada no CREA.

11.13. A CONTRATANTE poderá exigir a substituição de empregados da CONTRATADA no interesse do cumprimento do contrato, cabendo ônus à CONTRATADA.

11.14. A Contratada deverá realizar todos os controles exigidos pelas especificações apresentadas neste Termo de Referência, as contidas nos Projetos e as adotadas pela Prefeitura Municipal de MAGALHÃES DE ALMEIDA/MA, os quais serão de sua responsabilidade.

11.15. A Contratada é responsável pela execução dos serviços, logo deverá realizar todos os controles exigidos nas normas pertinentes e no Projeto. Os resultados serão apresentados em planilhas elaboradas pela Contratada, devidamente avaliados em relação às especificações correspondentes.

11.16. A Contratada deverá assegurar a manutenção dos parâmetros de qualidade do material ao



ESTADO DO MARANHÃO
PREFEITURA MUNICIPAL DE MAGALHÃES DE ALMEIDA

longo de todos os serviços, bem como exigir os certificados de comprovação de qualidade dos fornecedores dos materiais empregados na obra e finalmente o relatório de controle tecnológico.

11.17. A obra de construção deverá ser atacada, em tantas frentes de serviços quanto necessário, a fim de que o empreendimento seja concluído no prazo programado.

11.18. Quando da necessidade de desvio de tráfego, a contratada será responsável pela elaboração e aprovação dos projetos junto aos órgãos municipais responsáveis, bem como será responsável pela implementação dos desvios, que são aplicáveis a este escopo.

11.19. Durante a execução da obra, a Contratada deverá levar em consideração os seguintes aspectos: qualidade dos serviços, inclusive obediência ao Projeto de Engenharia e aos dispositivos contratuais; cumprimento de prazos; metas contratuais e cronograma físico-financeiro; proteção ao meio ambiente; solução de problemas construtivos surgidos; e ainda total asseio no ambiente de trabalho no decorrer da execução dos serviços.

11.20. Caso haja quaisquer dúvidas quanto à interpretação do projeto e demais documentos técnicos, a Contratante deverá ser consultada. Caso ocorram divergências entre especificações e desenhos, prevalecerão os documentos determinados pela Contratante.

11.21. À Contratante caberá a incumbência de decidir os casos omissos relativos às especificações, planta ou quaisquer outros documentos que se refiram direta ou indiretamente aos serviços contratados.

11.22. A Contratada se responsabilizará pelo recebimento, guarda e pela qualidade de todo material que for utilizado na obra.

11.23. A Contratada ou responsável pelo fornecimento de serviços ou materiais deverá apresentar à Contratante amostra que, uma vez aprovadas, deverão ser mantidas na obra como parâmetros para eventuais comparações.

11.24. O objeto deste contrato será recebido pela CONTRATANTE, após inspeção física de qualidade por comissão ou servidor para tanto designado, em conformidade com o disposto no Art. 140 da Lei Federal nº 14.133/2021 e as regras específicas estabelecidas neste instrumento, no Edital e anexos da licitação.

11.25. Quando o objeto for concluído, a CONTRATADA apresentará comunicação escrita informando o fato à fiscalização da CONTRATANTE, a qual competirá, no prazo de até 15 (quinze) dias úteis, a realização de vistoria para fins de recebimento provisório.

11.26. A CONTRATANTE realizará inspeção minuciosa de todos os serviços executados, por meio de profissionais técnicos competentes, acompanhados dos profissionais encarregados pelas OBRAS e/ou SERVIÇOS DE ENGENHARIA, com a finalidade de verificar a adequação dos serviços e constatar e relacionar os arremates, retoques e revisões finais que se fizerem necessários.

11.27. Após tal inspeção, será lavrado Termo de Recebimento Provisório, em 02 (duas) vias de igual teor e forma, ambas assinadas pela fiscalização, relatando as eventuais pendências verificadas.

11.28. A CONTRATADA fica obrigada a reparar, corrigir, remover, reconstruir ou substituir, às suas expensas, no todo ou em parte, o objeto em que se verificarem vícios, defeitos ou incorreções resultantes da execução ou materiais empregados, cabendo a CONTRATANTE não atestar a última e/ou única medição de serviços até que sejam sanadas todas as pendências apontadas no Termo de Recebimento Provisório.



ESTADO DO MARANHÃO
PREFEITURA MUNICIPAL DE MAGALHÃES DE ALMEIDA

11.29. O Termo de Recebimento Definitivo será lavrado em até 120 (cento e vinte) dias após a lavratura do Termo de Recebimento Provisório, pelo responsável pela pasta da Secretaria Municipal de Obras e Serviços Urbanos, ou comissão designada pela autoridade competente (Prefeito Municipal), desde que tenham sido devidamente atendidas todas as exigências da fiscalização e sanadas as pendências apontadas no Termo de Recebimento Provisório.

11.30. Os serviços poderão ser rejeitados, no todo ou em parte, quando em desacordo com as especificações constantes no Termo de Referência, no Edital, *in loco*, ou na proposta da CONTRATADA, devendo ser corrigidos, refeitos ou substituídos no prazo fixado pela CONTRATANTE, às custas da CONTRATADA, sem prejuízo da aplicação das sanções cabíveis.

11.31. O recebimento definitivo do objeto licitado e as medições das etapas intermediárias não afastam a responsabilidade técnica ou civil da CONTRATADA, que permanece regida pela legislação pertinente.

13 DO PRAZO DE GARANTIA DA OBRA E/OU OS SERVIÇOS DE ENGENHARIA

13.1. O PRAZO DE GARANTIA da obra/serviço não poderá ser inferior a 05 (cinco) anos, conforme previsto no art. 618 da Lei Federal nº 10.406/2002 (Código Civil) e alterações, contados da data indicada no Termo de Recebimento Definitivo da obra/serviço a ser emitido por comissão designada pela autoridade competente. A CONTRATADA é responsável por efetuar a reparação de quaisquer falhas, vícios, defeitos ou imperfeições que se apresente nesse período, independentemente de qualquer pagamento do CONTRATANTE.

13.2. A responsabilidade da CONTRATADA não se limita ao prazo de garantia, mas se estende por toda a vida útil da obra, conforme previsto nas leis que regulamentam a profissão de engenharia e jurisprudências, dentre outras legislações e normas aplicáveis.

13.3. A Contratada se obriga a atender as normas de segurança do trabalho, publicadas pela Portaria 3214/78 do Ministério do Trabalho, adotando todos os cuidados relativos à proteção dos trabalhadores e pessoas ligadas às atividades da obra fazendo ainda com que seus empregados e subempreiteiros, além de uniformizados, portem permanentemente equipamentos de proteção individual (fica terminantemente proibido a contratação de menores no empreendimento).

13.4. A Contratada deverá atender às normas ambientais vigentes, conforme disposto no item 14 deste documento.

13.5. Todas as limpezas preliminares, intermediárias e finais, incluindo retirada de entulhos e eventuais produtos de demolição deverão ser realizadas pela Contratada e destinados para locais devidamente autorizados pela municipalidade e/ou pela legislação estadual vigente, seguindo as recomendações técnicas descritas no item 14.

13.6. A Contratada deverá manter em condições de perfeita higiene e guarda todos os ambientes e espaços da obra, bem como sua limpeza em geral, visando inclusive, a conservação dos espaços já existentes.

13.7. Quanto aos espaços já existentes, após a emissão da Ordem de Serviço, fica sob responsabilidade da Contratada a recomposição qualquer eventual dano causado no decorrer da execução do serviço, podendo este ser requerido pela equipe técnica da Secretaria de Obras do Município.



ESTADO DO MARANHÃO
PREFEITURA MUNICIPAL DE MAGALHÃES DE ALMEIDA

13.8. Cabe à Contratante elaborar o Relatório Técnico Fotográfico preliminar da obra, conforme especificado no item 4.1.

14 DAS AÇÕES DE RESPONSABILIDADE AMBIENTAL

14.1. Diretrizes de Licenciamento Ambiental

14.1.1. Após a assinatura do contrato, a CONTRATADA deverá observar e atender às Normas de regulamentação de obrigatoriedade ou não de emissão de Licença Ambiental, conforme estabelecido pela DELIBERAÇÃO NORMATIVA COPAMNº 217, DE 06 DE DEZEMBRO DE 2017.

- Caso a licença seja obrigatória, a CONTRATADA deverá solicitar Licenciamento Ambiental junto à *Secretaria de Estado de Meio Ambiente e Desenvolvimento Sustentável – SEMAD*, nos termos da DN Copam 217/2017.

- Caso a obra seja dispensada da Licença, a CONTRATADA poderá enviar à Secretaria Municipal de Urbanismo e Meio Ambiente uma declaração própria da empresa para tal dispensa ou, indicando que a atividade a ser desenvolvida não é passível de licenciamento ambiental, sendo a veracidade desta a ser verificada pelo setor responsável para aceitação.

14.1.2. Somente após a emissão desta Licença, é que será emitida a Ordem de Serviço.

14.1.3. Durante a execução da obra a CONTRATADA ficará responsável em cumprir as condicionantes ambientais expressas na Licença Ambiental, caso existam.

14.1.4. A dispensa do procedimento de licenciamento ambiental não exime o empreendedor do dever de observar as demais obrigações estabelecidas pela legislação, em especial, das normas de proteção ao meio ambiente, incluídas aquelas de controle da poluição sonora e à perturbação do sossego público, processo de construção civil, destinação de resíduos e contenção dos efluentes originados no processo de construção civil.

14.2. Recomendações para cumprimento das ações de responsabilidade ambiental

14.2.1. Recomenda-se que os serviços prestados pela CONTRATADA deverão observar as Legislações e normas técnicas de proteção ambiental Federais, Estaduais e Municipais vigentes, de forma a promover sempre o uso racional de recursos e equipamentos, de forma a evitar e prevenir o desperdício de insumos e materiais consumidos, bem como a geração excessiva de resíduos, a fim de colaborar com as diretrizes de responsabilidade ambiental do município.

14.2.2. As boas práticas de otimização de recursos, redução de desperdícios e menor poluição se pautarão em alguns pressupostos e exigências, a serem observados pela CONTRATADA:

- I. Racionalização do uso de substâncias potencialmente tóxicos poluentes;
- II. Substituição de substâncias tóxicas por outras atóxicas ou de menor toxicidade;
- III. Racionalização/economia no consumo de energia (especialmente elétrica) e água, repassando a seus empregados todas as orientações referentes à redução do consumo de energia e água;
- IV. Descarte adequado de materiais com alto potencial poluidor, como óleos de motor, graxas, lâmpadas fluorescentes e reatores, pilhas e baterias, etc. Sempre apresentando à CONTRATANTE a



ESTADO DO MARANHÃO
PREFEITURA MUNICIPAL DE MAGALHÃES DE ALMEIDA

comprovação deste descarte, da forma ecologicamente correta;

V. Os materiais empregados pela CONTRATADA deverão atender a melhor relação entre custos e benefícios, considerando-se os impactos ambientais, positivos e negativos, associados ao produto;

VI. Não realizar o descarte de resíduos sólidos ou líquidos em locais inapropriados e não realizar a lavagem de materiais tóxicos em locais próximos à córregos, nascentes e outros corpos d'água, considerando a eliminação de possíveis contaminações ambientais causadas por tais práticas; (não serão permitidos descartes de resíduos de marmitex (ou similar) copos plásticos, pontas de cigarro e outros)

VII. Execução dos serviços de forma a minimizar os impactos ambientais sobre os elementos naturais (flora, fauna, recursos hídricos etc.) existentes no local da realização

14.2.3. A CONTRATADA deverá instruir os seus empregados quanto à necessidade de boas práticas ambientais durante os manuseios de recursos no desempenho de suas atribuições; (vide item VI do 14.2.2.)

14.2.4. Todas as embalagens, restos de materiais e produtos, restos de óleos e graxas, deverão ser adequadamente separados e armazenados em locais próprios para posterior descarte, em conformidade com a legislação ambiental e sanitária vigentes;

14.2.5. Desenvolver ou adotar práticas de procedimentos de descarte de materiais potencialmente poluidores, tais como: pilhas e baterias dispostas para descarte que contenham, em suas composições, chumbo, mercúrio e seus compostos, remetendo-os para os estabelecimentos que as comercializam ou à rede de assistência técnica autorizada pelas respectivas indústrias.

14.2.6. Da mesma forma, deverão ser adotados os procedimentos para serem dispensados às lâmpadas fluorescentes e os frascos de aerossóis em geral. Estes produtos, quando descartados, deverão ser separados e acondicionados em recipientes adequados para destinação específica.

14.2.7. A CONTRATADA deve conduzir suas ações em conformidade com os requisitos legais e regulamentos aplicáveis, observando também a legislação ambiental para a prevenção de adversidades ao meio ambiente e à saúde dos trabalhadores e envolvidos na prestação dos serviços.

14.3. Diretrizes para o gerenciamento de Resíduos da Construção Civil (RCC)

14.3.1. Caberá à CONTRATADA a responsabilidade pelo gerenciamento adequado dos resíduos gerados durante a execução da obra, seguindo as regulamentações técnicas estabelecidas pela Deliberação Normativa COPAM nº 232, de 27 de fevereiro de 2019;

15. CANTEIRO DE OBRAS

15.1. Caberá à CONTRATADA a responsabilidade pela construção, operação, manutenção e limpeza do Canteiro de Obras, bem como a segurança patrimonial dessas instalações, organização e manutenção de eventuais necessidades de adequações de prevenção e combate a incêndios durante o período em que a contratada estiver responsável pela execução da obra.

15.2. O dimensionamento das equipes e quantidades de equipamentos é de responsabilidade da contratada, a qual deve adotar números compatíveis para atendimento ao cronograma da obra e



ESTADO DO MARANHÃO
PREFEITURA MUNICIPAL DE MAGALHÃES DE ALMEIDA

execução dos serviços dentro das boas técnicas de Engenharia e especificações técnicas e de projeto. Deve considerar, portanto, a produtividade de suas equipes próprias para que o cronograma estabelecido seja plenamente atendido.

15.3. A CONTRATADA deverá identificar a área para Canteiro de Obras, sendo de sua exclusiva responsabilidade as providências para adequação do terreno para sua instalação, inclusive aquelas relacionadas a despesas de qualquer natureza que venham a ocorrer, como aluguel de terreno, dentre outros.

15.4. A CONTRATADA deverá iniciar a instalação do canteiro de obras imediatamente após a emissão da Ordem de Serviço correspondente, estando esse prazo incluído no prazo total do Contrato.

15.5. O canteiro de obras da CONTRATADA e as áreas de trabalho deverão ser instalados a partir dos projetos preparados pela CONTRATADA, com prévia autorização e aprovação da CONTRATANTE.

15.6. O canteiro de obras deverá ser alvo de autorização específica por parte da fiscalização, previamente a sua implantação.

15.7. A água para as edificações do canteiro será suprida a partir da rede da concessionária local, cabendo à CONTRATADA execução de todas as instalações e ligações necessárias, ainda que fora do limite do terreno objeto da contratação.

15.8. A energia elétrica será obtida a partir da rede da concessionária local e ou grupo geradores, cabendo à CONTRATADA execução de todas as instalações e ligações necessárias.

15.9. Em caso ausência de atendimento pela concessionária local, fica a cargo da contratada a providência e execução de todas as instalações e ligações necessárias para o fornecimento de água e energia elétrica necessária durante a execução da obra.

15.10. A organização e gestão das cantinas, ou refeitórios, a administração interior do canteiro, e os alojamentos são também de responsabilidade da CONTRATADA.

15.11. A CONTRATADA será responsável pela organização e boa ordem dos trabalhos.

15.12. Estará obrigada a observar todas as prescrições da CONTRATANTE nestes sentidos. Em caso de greve caberá à CONTRATADA solicitar intervenção das autoridades, se for o caso, para manutenção da ordem no canteiro e proteção dos trabalhadores dispostos a continuar o trabalho.

15.13. A CONTRATADA é inteiramente responsável pelos serviços médicos, assistenciais, seguros, indenizações e demais obrigações decorrentes da legislação vigente, devidos aos empregados acidentados no canteiro.

15.14. A CONTRATADA está obrigada à plena e incondicional observância de todas as normas legais vigentes no país.

15.15. Todo material de demolição reaproveitável, inclusive instalações de canteiro de obras que seja de propriedade do município, deverão ser encaminhados a depósitos para posterior destinação conforme orientado pela fiscalização.



ESTADO DO MARANHÃO

PREFEITURA MUNICIPAL DE MAGALHÃES DE ALMEIDA

15.16. Na fase de mobilização serão posicionadas pela Contratada as instalações provisórias da obra e disponibilizados os equipamentos necessários no local dos serviços.

15.17. Esta atividade não deve interferir com terceiros (ruas, estradas, caminhos, linhas de abastecimento e outras), nem com a própria obra ou com critérios de projeto.

15.18. Todas as instalações provisórias que se fizerem necessárias ao bom andamento dos serviços, deverão estar de acordo com as normas gerais estabelecidas neste Termo de Referência e previamente aprovadas pela fiscalização.

15.19. A CONTRATADA providenciará a execução e instalação de placas alusivas ao objeto contratual, nos padrões da Secretaria Municipal de Obras, além daquelas obrigatórias pela legislação vigente.

15.20. Caso seja aplicável, A CONTRATADA deverá providenciar a sinalização nas vias públicas, nos casos em que a execução dos serviços interferirem no trânsito de pedestres e/ou veículos.

15.21. Da Subcontratação

15.21.1 Mediante prévia e expressa autorização da CONTRATANTE, a CONTRATADA, poderá subcontratar parte do objeto licitado, Art. 122 Lei 14.133/2021 observado o limite de 25% (vinte e cinco) por cento do valor do contrato e apenas de itens que não fizeram parte da qualificação técnica no certame licitatório.

15.21.2 A autorização dada pela CONTRATANTE é condição para a subcontratação regular, mas não implica em partilha nem redução das responsabilidades contratuais e legais assumidas pela CONTRATADA.

15.21.3 Cabe a CONTRATADA zelar pela perfeita execução do objeto do contrato, bem como pela padronização, compatibilidade, gerenciamento centralizado e qualidade dos serviços, supervisionando as atividades da subcontratada e respondendo direta e solidariamente perante a CONTRATANTE pelo cumprimento das obrigações que forem objeto de subcontratação.

15.21.4 Não serão realizados pagamentos diretamente à subcontratadas.

15.21.5 A subcontratação será formalizada de acordo com o seguinte procedimento:

15.21.6 Submissão, pela CONTRATADA, de pedido fundamentado de que subcontratação, acompanhado de planilha detalhada demonstrando a quantidade e o valor das parcelas que serão subcontratadas:

15.21.7 Autorização prévia, por escrito, da CONTRATANTE para a subcontratação;

15.21.8 Apresentação de cópia do Termo de Subcontratação ou ajuste equivalente celebrado entre a contratada e subcontratada, o qual será juntado aos autos do processo administrativo.

15.21.9 Somente serão permitidas as subcontratações prévias e regularmente autorizadas pela CONTRATANTE. A subcontratação não formalizada segundo o procedimento previsto no edital constituirá motivo para a rescisão unilateral do contrato.

16. DA FISCALIZAÇÃO

16.1. A gestão e fiscalização do Contrato serão exercidas, por servidor designado pelo Secretário da Pasta de Obras e Serviços Urbanos, nos termos do Art. 117, da Lei nº 14.133/2021, cabendo ao



ESTADO DO MARANHÃO
PREFEITURA MUNICIPAL DE MAGALHÃES DE ALMEIDA

fiscal:

- a. Exigir o cumprimento das obrigações;
- b. Efetuar o recebimento definitivo dos serviços;
- c. Efetuar os esclarecimentos das dúvidas porventura existentes e encaminhar à Administração os casos de descumprimento contratual que impliquem na aplicação de penalidades.

16.2. O responsável pela fiscalização não terá qualquer poder para eximir a Contratada de qualquer obrigação prevista neste Termo de Referência.

16.3. A Secretaria Municipal de Obras, secretaria responsável pela fiscalização, terá plena autoridade para suspender o serviço total ou parcialmente, sempre que julgar conveniente, por motivos técnicos, de segurança, disciplinares ou outros. Em todos os casos, os serviços só poderão ser reiniciados por outra ordem da Fiscalização.

16.4. DAS OBRIGAÇÕES DAS PARTES

16.4.1 DA CONTRATADA:

- a. Respeitar a Legislação Federal, Estadual e Municipal, principalmente aquela que interfira diretamente na execução das obras/serviços, bem como: acordos, convenções coletivas, sentenças ou acórdãos normativos vigentes relacionados com a mão de obra que prestará serviços nas áreas públicas do Município, observando e cumprindo fielmente suas determinações;
- b. Assumir a responsabilidade e o ônus pelo recolhimento de todos os impostos, taxas, tarifas, contribuições ou emolumentos federais, estaduais e municipais, seguro de acidente de trabalho, que incidam ou venham a incidir sobre as obras/serviços objeto do presente Contrato, devendo apresentar os respectivos comprovantes, quando solicitados pela Contratante, exceto com relação aos tributos e contribuições que serão retidos na fonte ou recolhidos pela Contratante no ato do pagamento;
- c. Assumir a responsabilidade pelos encargos trabalhistas, previdenciários, fiscais e comerciais resultantes da execução do presente contrato;
- d. Atender todas as solicitações do fiscal do Contrato, no prazo ajustado entre as partes, tratando-o com urbanidade, eficiência e presteza;
- e. Manter-se, durante toda a execução do Contrato, em compatibilidade com as obrigações assumidas, com todas as condições que culminaram em sua habilitação e qualificação na fase de Licitação (Lei nº 14.133/2021, art. 92, XVI), devendo apresentar os respectivos comprovantes, quando solicitado pela fiscalização da Contratante, no prazo máximo de 15 (quinze) dias, sob pena de abertura do processo administrativo para apuração de irregularidades na execução do presente contrato, com eventual aplicação das penalidades descritas no Edital e/ou Contrato;
- f. Fornecer mão de obra, ferramentas, materiais, equipamentos e utensílios necessários para a perfeita execução das obras/serviços e demais atividades correlatas;
- g. Manter durante toda a execução do Contrato, em compatibilidade com as obrigações



ESTADO DO MARANHÃO
PREFEITURA MUNICIPAL DE MAGALHÃES DE ALMEIDA

assumidas, todas as condições de habilitação e qualificação exigidas na licitação, inclusive as prescrições contidas no Edital e no Projeto, partes integrantes deste instrumento;

h. Assumir inteira responsabilidade pela execução das obras/serviços contratados e executá-los conforme as especificações constantes da proposta comercial, as disposições do Edital, a boa técnica, a legislação e as normas técnicas vigentes e as instruções e recomendações usualmente adotadas pela Prefeitura;

i. Operar e agir com organização completa, fornecendo a mão de obra necessária à execução das obras/serviços objeto do Contrato, realizando, também, todas as atividades inerentes à direção, coordenação, fiscalização, administração e execução das obras/serviços;

j. Iniciar a realização das obras/serviços na data indicada na Ordem de Serviços, desde que cumpridas todas as obrigações exigidas para o início da execução das obras/serviços, informando em tempo hábil qualquer motivo que seja impeditivo ao início de sua execução;

k. Relacionar as rotinas da execução das obras/serviços e outras atividades a serem realizadas, obedecendo às recomendações e as normas técnicas vigentes;

l. Propor melhorias a serem realizadas nas áreas objeto da realização das obras/serviços, suprindo a Administração de informações técnicas necessárias para a tomada das decisões cabíveis;

m. Auxiliar a Contratante prestando eventuais esclarecimentos de ordem técnica que envolva as áreas objeto deste Contrato;

n. Executar as obras/serviços sob responsabilidade técnica dos profissionais indicados pela Contratada ainda na fase de habilitação da licitação, como integrante do seu quadro permanente ou por ela contratado, e detentor do acervo técnico exigido;

o. No caso de indicação de mais de um profissional, todos deverão participar como responsáveis técnicos da execução das obras/serviços, de acordo com as suas atribuições profissionais;

p. Providenciar o por sua conta o transporte de pessoal, materiais e equipamentos que serão utilizados no local da realização das obras/serviços, sem ônus adicional para Administração;

q. Disponibilizar ferramentas e instrumentos necessários à execução das obras/serviços, mantendo-os em perfeito estado de funcionamento e substituindo aqueles que se apresentarem com defeito;

r. Providenciar, às suas expensas, um Livro de Ocorrências, mantendo-o atualizado, em ordem e disponível para apreciação da Contratada sempre que solicitado;

s. Registrar imediatamente no Livro de Ocorrências todas as ocorrências, falhas, irregularidades ou anormalidades constatadas na execução das obras/serviços, como também acidentes e incidentes, tão logo sejam detectadas, mantendo-o disponível para a Contratante registrar ela mesma as ocorrências detectadas;

t. Comunicar à Contratante imediatamente, as ocorrências de urgência, assim entendidas como aquelas que possam expor a risco a segurança de pessoas, serviços, equipamentos e/ou bens, ou que possam causar a paralisação das atividades da Administração, não deixando de registrá-



ESTADO DO MARANHÃO
PREFEITURA MUNICIPAL DE MAGALHÃES DE ALMEIDA

las no Livro de Ocorrências;

u. Nomear preposto, que seja Engenheiro, e que a Contratada informe na reunião de MOBILIZAÇÃO o Engenheiro preposto que será responsável em manter contato com o Fiscal do Contrato, solicitando as providências que se fizerem necessárias ao bom cumprimento de suas obrigações, recebendo dele as reclamações e, por consequência, tomando todas as medidas cabíveis para a solução das falhas detectadas.

v. A Contratada deverá observar a normatização vigente visando proteger a qualidade do meio ambiente das áreas na execução das obras/serviços.

w. Os serviços prestados pela CONTRATADA deverão observar estritamente as normas técnicas de proteção ambiental aplicáveis ao Estado de Minas Gerais, de forma a promover sempre no uso racional de recursos e equipamentos, de forma a evitar e prevenir o desperdício de insumos e materiais consumidos bem como ageração excessiva de resíduos, a fim de atender às diretrizes de responsabilidade ambiental adotadas pela CONTRATANTE.

x. As boas práticas de otimização de recursos, redução de desperdícios e menor poluição se pautarão em alguns pressupostos e exigências, a serem observados pela CONTRATADA:

I. Racionalização do uso de substâncias potencialmente tóxico poluentes.

II. Substituição de substâncias tóxicas por outras atóxicas ou de menor toxicidade.

III. Racionalização/economia no consumo de energia (permanentemente elétrica) e água, repassando a seus empregados todas as orientações referentes à redução do consumo de energia e água.

IV. Reciclagem/destinação adequada dos resíduos gerados nas atividades de limpeza, asseio e conservação.

V. Descarte adequado de materiais tóxicos como óleo de motor, lâmpadas fluorescentes e reatores, pilhas e baterias, etc. Sempre apresentando à CONTRATANTE a comprovação deste descarte, da forma ecologicamente correta.

VI. Os materiais empregados pela CONTRATADA deverão atender a melhor relação entre custos e benefícios, considerando-se os impactos ambientais, positivos e negativos, associados ao produto.

y. Execução das obras/serviços de forma a minimizar os impactos ambientais sobre os elementos naturais (flora, fauna, recursos hídricos etc.) existentes no local da realização qualquer tempo a CONTRATANTE poderá solicitar à CONTRATADA a apresentação de relação com as marcas e fabricantes dos produtos e materiais utilizados, podendo vir a solicitar a substituição de quaisquer itens por outros, com a mesma finalidade, considerados mais adequados do ponto de vista dos impactos ambientais.

z. A CONTRATADA deverá instruir os seus empregados quanto à necessidade de racionalização de recursos no desempenho de suas atribuições, bem como das diretrizes de responsabilidade ambiental adotadas pela CONTRATANTE, autorizando a participação destes em eventos de capacitação e sensibilização promovidos pela CONTRATANTE.



ESTADO DO MARANHÃO
PREFEITURA MUNICIPAL DE MAGALHÃES DE ALMEIDA

aa. A CONTRATADA deverá retirar, sob orientação da Fiscalização, todos os materiais substituídos durante a realização das obras/serviços, devendo apresentá-los à fiscalização para avaliação de reaproveitamento e/ou recolhimento a depósito indicado pela CONTRATANTE.

bb. Todas as embalagens, restos de materiais e produtos, sobras de obra e entulhos, incluindo lâmpadas queimadas, cabos, restos de óleos e graxas, deverão ser adequadamente separados, para posterior descarte, em conformidade com a legislação ambiental e sanitária vigentes.

cc. A CONTRATADA deve conduzir suas ações em conformidade com os requisitos legais e regulamentos aplicáveis, observando também a legislação municipal, ambiental e demais relacionadas à execução da obra e serviços, para a prevenção de adversidades ao meio ambiente e à saúde dos trabalhadores e envolvidos na prestação dos serviços.

16.4.2 DAS OBRIGAÇÕES DO CONTRATANTE

a. Atestar as faturas correspondentes, por intermédio de servidor competente, formalmente designado Fiscal do Contrato.

b. Efetuar o pagamento na forma convencionada no Contrato, ou seja, de acordo com a execução, medição e aceitação do fiscal do contrato.

c. Estabelecer rotinas para o cumprimento do objeto deste Contrato.

d. Proporcionar todas as condições aplicáveis e de responsabilidade da CONTRATANTE para que a CONTRATADA possa realizar as obras/serviços, por meios de seus empregados, dentro das normas do Contrato.

e. Propiciar acesso aos empregados da CONTRATADA às suas dependências para a execução das obras/serviços.

f. Prestar as informações e os esclarecimentos, necessários à realização das obras/serviços, que venham a ser solicitados pela CONTRATADA.

g. Acompanhar e fiscalizar a execução do Contrato, por meio de servidor permanentemente designado, nos termos do art. 117, da Lei nº 14.133/2021.

h. Efetuar, quando julgar necessário, inspeção com a finalidade de verificar a realização das obras/serviços e o atendimento das exigências contratuais.

i. Exigir o afastamento e/ou substituição, no prazo máximo de 24 (vinte e quatro) horas, de qualquer empregado da CONTRATADA que não mereça confiança no trato das obras/serviços, que produza complicações para a supervisão e fiscalização ou que adote postura inconveniente ou incompatível com o exercício das atribuições que lhe forem designadas.

j. Comunicar, por escrito, à CONTRATADA toda e qualquer ocorrência relacionada com a execução das obras/serviços.

k. Impedir que terceiros executem o objeto deste Contrato.

l. Não permitir que os profissionais executem tarefas em desacordo com as condições preestabelecidas.



ESTADO DO MARANHÃO
PREFEITURA MUNICIPAL DE MAGALHÃES DE ALMEIDA

- m. Exigir, mensalmente, os documentos comprobatórios do pagamento de pessoal, do recolhimento dos encargos sociais, benefícios, ou adotar qualquer outro procedimento de verificação que julgar necessário.
- n. Proceder às vistorias nos locais onde as obras/serviços estão sendo realizados, por meio do Fiscal do Contrato, cientificando o Preposto da CONTRATADA e determinando a imediata regularização das falhas eventualmente detectadas.
- o. Aplicar à CONTRATADA as penalidades contratuais e regulamentares cabíveis, garantidos o contraditório e a ampla defesa.
- p. Comunicar à Secretaria da Receita Federal do Brasil - RFB, em obediência ao princípio da probidade administrativa, para que esta efetue a exclusão de ofício do Simples Nacional, conforme disposto no inciso I do artigo 29 da Lei Complementar n.º 123, de 14 de dezembro de 2006 e alterações, caso a CONTRATADA optante pelo Simples Nacional não efetue a comunicação até o último dia útil do mês subsequente ao da celebração do contrato, apresentando à CONTRATANTE, no prazo de 90 (noventa) dias contados da assinatura do Termo Contratual, cópia dos ofícios, com comprovantes de entrega e praz. (Acórdão TCU nº 2.798/2010 – Plenário e IN SLTI nº 2/2008).
- q. Em caso de indício de irregularidade no recolhimento das contribuições previdenciárias, deverá oficiar ao Ministério da Previdência Social e à Receita Federal do Brasil – RFB.
- r. Em caso de indício de irregularidade no recolhimento da contribuição para o FGTS, deverá oficiar ao órgão competente Federal.

17. PLANEJAMENTO, MONITORAMENTO E CONTROLE DA OBRA

O Cronograma Físico Financeiro deve apresentar previsão de gastos mensais em cadauma das etapas da obra, de forma a possibilitar uma análise da evolução física e financeira da mesma.

Esse Cronograma deve conter o percentual mensal de execução dos serviços, e a aplicação dos recursos de cada item relativo ao valor total da obra, de forma compatível à Planilha Orçamentária apresentada.

17.1. Outros aspectos relevantes para elaboração deste documento são:

- a) Identificação do processo construtivo previsto em projeto;
- b) Estrutura disponibilizada à execução da obra (maquinário e ferramentas);
- c) Verificação do estado de acesso e do local de implantação (distâncias para transportes internos e externos à obra, condições das vias de acesso, locais de descarga e armazenamento dos materiais, inclinações do terreno, etc);
- d) Condições para execução de cada serviço;
- e) Disponibilidade de mão de obra (observar o número e qualificação dos funcionários que irão atuar na execução da obra para cumprimento do cronograma de acordo com o prazo estabelecido neste Termo de Referência).



ESTADO DO MARANHÃO
PREFEITURA MUNICIPAL DE MAGALHÃES DE ALMEIDA

17.2. Equipe Técnica e Administrativa

No local indicado para instalações e/ou escritório deverá ser alocada para a execução dos serviços a equipe técnica constituída no mínimo (basicamente) dos profissionais necessários à execução dos serviços e pelo menos um engenheiro responsável técnico, responsável pela execução dos serviços.

A CONTRATADA obrigar-se-á a manter no local de realização das OBRAS e/ou dos SERVIÇOS DE ENGENHARIA o seu responsável técnico, ou fazer-se representar no local por engenheiro habilitado junto ao CREA para dar execução ao contrato. Deverá, ainda, apresentar à CONTRATANTE, em até 10 (dez) dias corridos do recebimento da Ordem de Serviço (OS), a respectiva Anotação de Responsabilidade Técnica (ART), devidamente registrada no CREA.

As Certidões de Acervo Técnico – CAT a serem apresentadas terão as mesmas exigências do EDITAL para o profissional em questão. Deverá ser informado o nome do Responsável Técnico substituto, CPF, CREA e a ART.

Os serviços de administração local serão remunerados de acordo com o avanço físico da obra, proporcionalmente à execução financeira, de forma a resguardar o ritmo programado da obra.

A equipe da administração local, composta por técnicos e administrativos, deverá apoiar as ações sociais coordenadas pela prefeitura, SEMOB e/ou outros órgãos públicos no sentido de mitigar os transtornos da obra na comunidade local e pessoas que convivem no entorno do empreendimento.

17.3. DAS ETAPAS DE MEDIÇÃO

A rotina de medição dos serviços executados e aceitos pela fiscalização deverá seguir a PADRONIZAÇÃO DE PROCEDIMENTOS NA ELABORAÇÃO, EXECUÇÃO E FISCALIZAÇÃO DOS CONTRATOS DE OBRAS E SERVIÇOS DE ENGENHARIA, estabelecida em Cronograma de Obras e pela Secretaria Municipal de Obras.

A medição mensal da obra deverá ser requerida pela Contratada, junto ao protocolo da Unidade Fiscalizadora, a partir do primeiro dia útil posterior ao período de adimplimento de cada parcela.

Após aprovação e/ou aceite do Termo de Referência, os serviços serão medidos mensalmente a cada 30 dias, acompanhando a evolução da obra. Em caso de dúvida ou divergência, a Fiscalização liberará para pagamento a parte incontestada da medição dos serviços executados.

A Contratada deverá, obrigatoriamente, apresentar a Nota Fiscal Eletrônica, devendo o ISS – Imposto Sobre Serviços ser recolhido.

A Contratada deverá, ainda, no processo de medição, comprovar o pagamento das contribuições sociais, mediante a apresentação da Guia de Recolhimento do Fundo de Garantia por Tempo de Serviço – FGTS – e Informações a Previdência Social – GFIP – e a Guia de Previdência Social – GPS, bem como a folha de pagamento dos empregados vinculados à Nota Fiscal.

18. DAS DISPOSIÇÕES FINAIS

18.1. A licitante é responsável pela fidelidade e legitimidade das informações prestadas e dos documentos apresentados em qualquer fase da licitação. A falsidade de qualquer documento apresentado ou a inverdade das informações nele contidas implicará na imediata desclassificação do Licitante que o tiver apresentado, ou, caso tenha sido o vencedor, na rescisão do contrato ou cancelamento da Ordem de Serviço/Autorização de Fornecimento, sem prejuízo das demais sanções cabíveis.



ESTADO DO MARANHÃO
PREFEITURA MUNICIPAL DE MAGALHÃES DE ALMEIDA

- a. O desatendimento de /exigências formais não essenciais não importará no afastamento do Licitante, desde que seja possível a aferição da sua qualificação e a exata compreensão da sua proposta.
- b. A Administração poderá revogar a presente licitação por interesse público decorrente de fato superveniente devidamente comprovado, pertinente e suficiente para justificar tal conduta ou anulá-la por ilegalidade, total ou parcialmente, de ofício ou por provocação de terceiros, mediante parecer escrito e devidamente fundamentado.
- c. A CONTRATADA reconhece que, na hipótese de inexecução total ou parcial do presente Contrato, a CONTRATANTE poderá rescindi-lo unilateralmente, sem prejuízo das sanções contratuais e legais que lhe forem inerentes.
- d. A CONTRATANTE providenciará a publicação de extrato do contrato e de seus eventuais termos aditivos, às suas expensas.

MAGALHÃES DE ALMEIDA/MA, 03 DE MAIO DE 2024.

Francisco das Chagas Camilo Júnior
Secretario Municipal de Obras



ESTADO DO MARANHÃO
PREFEITURA MUNICIPAL DE MAGALHÃES DE ALMEIDA

EDITAL DE LICITAÇÃO
CONCORRÊNCIA Nº 005/2024

ANEXO II
DECLARAÇÃO CONSOLIDADA DE DESIMPEDIMENTO

PARA PREFEITURA MUNICIPAL DE MAGALHÃES DE ALMEIDA XXXXXXXXXXXXX
A/C DO Agente de Contratação/Agente de Contratação

Processo administrativo N.º ___/2024_
Concorrência Eletrônica N.º ___/2024_

Qualificação: Razão social, Nome fantasia, NIRE, CNPJ, endereço completo, e-mail, telefone(s), nome completo do sócio administrador (existindo mais de um sócio administrador, qualificar aquele que assinará o contrato ou o responsável perante a Receita Federal do Brasil - RFB), estado civil, profissão, formação, endereço residência, telefone(s) e e-mail pessoal. (Se houver preposto, qualificá-lo com: nome completo, estado civil, profissão, formação, endereço residencial, telefone(s) e e-mail pessoal), **FIRMO E DECLARO**, para todos os fins de direito e sob minha inteira responsabilidade, a qual assina de maneira espontânea, sem coação, ameaça, dolo, erro, lesão, fraude, estado de perigo, constrangimento, ou qualquer outro tipo de vício de consentimento, sendo-o feito de forma de livre e espontânea vontade, nos termos do 63, I da Lei Federal nº 14.133/2021 que:

Tenho conhecimento do Edital e total concordância com suas cláusulas, tendo plena consciência dos prazos legais para discordância nos termos do art. 67, VI da Lei Federal nº 14.133/2021;

Todas as afirmações, declarações, ações orais ou manuscritas são verdadeiras e compreendo que se falsa for, estarei sujeito às penalidades previstas no art. 299, 301 a 305 e 307 do Código Penal Brasileiro, Decreto-Lei nº 2.848/1940;

Nossa proposta econômica compreendem a integralidade dos custos para atendimento dos direitos trabalhistas assegurados na Constituição Federal, nas leis trabalhistas, nas normas infra legais, nas convenções coletivas de trabalho e nos termos de ajustamento de conduta vigentes na data de entrega das propostas;

Os preços praticados foram calculados considerando todos os impostos, obrigações fiscais, taxas, contribuições, despesas e custos conforme demonstrativo de custos anexo na proposta;

Tenho ciência da impossibilidade de reajuste dos preços registrados, independente do aumento dos preços no mercado pelo período de 12 meses, devendo a oneração ser ABATIDA do lucro líquido, SEM ÔNUS PARA A ADMINISTRAÇÃO;

Tenho ciência da obrigação de acompanhar o controle dos contratos e que eventual prestação do objeto fora das estabelecidas no instrumento contratual não cria ônus para a administração, não cabendo realizar qualquer cobrança em desfavor da contratante;

Autorizo o Agente de Contratação ou autoridade competente a realizar diligências sobre a veracidade dos documentos acostados a este certame, obter cópias e informações da empresa, sócios, contadores e administradores, para fins de verificar a veracidade de documentos de habilitação e proposta, podendo realizar tais diligências junto à Receita Federal do Brasil – RFB, Juntas Comerciais, Secretarias de Fazendas Estadual ou Municipal, Contadores responsáveis, podendo requerer destes, cópia de certidão de inteiro teor de qualquer natureza, nos termos da Portaria RFB Nº 1384, de 09 de Setembro de 2016;

Entregarei no prazo fixado pelo Agente público requerente, a contar da solicitação, quaisquer documentos diligenciados, que seja protegido por sigilo fiscal, com a finalidade de comprovar a veracidade de dados indicados nas peças acostadas na proposta e documentos de habilitação,



ESTADO DO MARANHÃO
PREFEITURA MUNICIPAL DE MAGALHÃES DE ALMEIDA

tais como custos, comprovante de origem do capital social, patrimônio líquido, conta caixa, conta banco, investimentos, contas razão e demais documentos que a administração pública entender cabível solicitar;

Atendo aos critérios de qualidade ambiental e sustentabilidade socioambiental, respeitando as normas de proteção do meio ambiente, em conformidade com as Leis Ambientais vigentes;

Não estou impedido de licitar com a administração pública e não soufrí quaisquer penalidades de suspensão, conforme registro no Cadastro de Empresas Inidôneas e Suspensas – CEIS, do Portal da Transparência do Governo Federal; Governos Estaduais e com o Governo Municipal, em qualquer dos seus poderes;

Conheço as várias leis e convenções aplicáveis no Brasil que proíbem atos de corrupção e outros atos lesivos contra a administração pública, dentre elas a Convenção Anticorrupção da OCDE, a Convenção das Nações Unidas contra a Corrupção (Decreto Federal nº 5.687/06), o Código Penal Brasileiro, a Lei de Improbidade Administrativa (Lei nº 8.429/1992), Lei nº 9.613/98 e a Lei nº 12.846/2013, doravante denominadas, em conjunto, “Leis Anticorrupção”. Em todas as atividades e atos relacionados à execução do presente Certame, comprometo-me a cumprir e fazer cumprir, por mim e por meus administradores, colaboradores e terceiros, rigorosamente, as Leis Anticorrupção;

Me obrigo, de forma irrevogável, a não prometer, oferecer, dar, patrocinar, incentivar, obrigar ou concordar, direta ou indiretamente, com subornos, fraudes, tráfico de influência, extorsão, vantagem indevida (seja em dinheiro, presentes, descontos, favores ou qualquer outra coisa de valor), a agente público, ou a terceira pessoa a ele relacionada, nem praticar quaisquer dos atos vedados pelas Leis Anticorrupção. Comprometo-me, ainda, a adotar as melhores práticas de governança com o objetivo de prevenir atos de corrupção, fraude, práticas ilícitas ou lavagem de dinheiro, de acordo o disposto no artigo 7º, inciso VIII, da Lei nº 12.846/2013 e na Lei nº 9.613/98 e suas respectivas modificações e regulamentações;

Observo e farei observar, por nossos fornecedores, prepostos, empregados, colaboradores em geral, prestadores e subcontratados, se admitida subcontratação, o mais alto padrão de ética e integridade durante todo o processo de contratação e execução deste Contrato. É nosso dever treinar nossos empregados e colaboradores em geral acerca de condutas éticas e do combate à corrupção;

Nos últimos 05 (cinco) anos não fui objeto de nenhuma investigação, inquérito ou processo administrativo ou judicial relacionado ao descumprimento das Leis Anticorrupção ou de lavagem de dinheiro, e que minha atividade está em conformidade com estas leis;

Não há qualquer agente público ou pessoa a ele relacionada que receberá, direta ou indiretamente, benefícios ou vantagens em decorrência do presente Certame, assumindo inteiramente total responsabilidade por ações dolosas ou culposas que venham a caracterizar crime de improbidade administrativa, independente de processo em trânsito e julgado;

Tenho ciência que qualquer violação das Leis Anticorrupção ou da presente Cláusula (Leis Anticorrupção) - será considerada uma infração grave a este Certame, consistindo justa causa para rescisão motivada de eventual contratação, conferindo a Contratante o direito de declarar rescindido imediatamente o presente Contrato, sem qualquer ônus ou penalidade, ficando a Contratada responsável pelas perdas e danos a que der causa, nos termos da lei;

Conheço os preceitos da Lei Federal nº. 8.429/1992 – Lei de Improbidade Administrativa, Lei 12.846/13 – Lei Anticorrupção, Lei n. 8.137/90 – Crimes de Ordem tributária;

A proposta apresentada para participar do presente Certame foi elaborada de maneira independente pelo proponente, e o conteúdo da proposta não foi, no todo ou em parte, direta ou indiretamente, informado, discutido ou recebido de qualquer outro participante potencial ou por qualquer meio ou por qualquer pessoa;



ESTADO DO MARANHÃO
PREFEITURA MUNICIPAL DE MAGALHÃES DE ALMEIDA

Cumprimos o disposto no inciso XXXIII, do art. 7º da Constituição Federal, será comprovado mediante documento firmado pelo interessado ou seu representante legal, em que declare, sob as penas da lei, que não emprega mão-de-obra que constitua violação ao disposto naquele preceito constitucional, salvo na qualidade de jovem aprendiz nos termos da legislação específica, em cumprimento ao art. 68, VI da Lei Federal nº 14.133/2021;

Cumpro as exigências de reserva de cargos para pessoa com deficiência e para reabilitado da Previdência Social, previstas em lei e em outras normas específicas, nos termos do inciso IV do art. 63 da Lei Federal nº 14.133/2021;

Elaborei minha proposta de forma independente;

Estou plenamente ciente do teor e da extensão desta declaração e que detenho plenos poderes e informações para firmá-la.

Nome da empresa
Cnpj
responsáveis



ESTADO DO MARANHÃO
PREFEITURA MUNICIPAL DE MAGALHÃES DE ALMEIDA

MINUTA -

CONTRATO ADMINISTRATIVO Nº XXX/2024

*INSTRUMENTO CONTRATUAL, QUE ENTRE SI
CELEBRAM O MUNICÍPIO DE MAGALHÃES DE
ALMEIDA/MA E A EMPRESA
XXXXXXXXXXXXXXXXXX.*

I - O MUNICÍPIO DE MAGALHÃES DE ALMEIDA/MA, pessoa jurídica de direito público interno, inscrito no CNPJ/MF sob o nº 06.988.976/0001-09, neste ato representado pelo Exmo. Secretário Municipal: -----, brasileiro, empresário, inscrito no CPF/MF sob nº XXXXXXXXXXXXXXXX e portador do Registro de Identidade (RG) sob nº XXXXXXXXXXXX, com endereço -----, -----, doravante denominado CONTRATANTE, e a empresa **XXXXXXXXXXXXXXXXXX**, pessoa jurídica de direito privado, com sede na XXXXXXXXXXXXXXXXXXXX, inscrita no CNPJ/MF sob nº XXXXXXXXXXXXXXXX, doravante denominada CONTRATADA, neste ato representado por **XXXXXXXXXXXXXXXXXX**, inscrito no CPF/MF sob nº XXXXXXXXXXXXXXXX e portador do Registro de Identidade (RG) sob nº XXXXXXXXXXXX, ajustam o presente contrato, mediante as cláusulas e condições aqui estipuladas, sob a égide da legislação vigente.

II - DA AUTORIZAÇÃO E COMPETÊNCIA: O presente contrato é celebrado em decorrência da autorização sancionada pela autoridade competente, exarada em despacho constante dos autos do CONCORRÊNCIA ELETRÔNICA Nº XXX/XXXX - PROCESSO LICITATÓRIO nº XXX/XXXX, de conformidade com o Edital e seus anexos, expedido pela Secretaria de Administração e aprovado pela ASSESSORIA JURÍDICA desta municipalidade, cujo procedimento licitatório foi julgado, adjudicado, homologado e devidamente concluso em todas as suas fases, dos quais constituem-se parte integrante e complementar deste instrumento, como se nele estivessem contidos e a ele se vincula.

III - DO FUNDAMENTO LEGAL: O presente contrato reger-se-á pelas cláusulas e condições nele contidas, tem fundamento legal pela Lei Federal nº 14.133/2021 e demais normas regulamentares vigentes, aplicáveis a espécie e que regem a matéria.

IV - DOS DOCUMENTOS VINCULADOS: Independentemente de transcrição do seu texto ou redação, o Edital e seus anexos, bem como, em particular, o TERMO DE REFERÊNCIA e a "Proposta de Preços" da CONTRATADA.



ESTADO DO MARANHÃO
PREFEITURA MUNICIPAL DE MAGALHÃES DE ALMEIDA

CLÁUSULA I – DO OBJETO

O presente contrato tem por objeto a “Contratação de empresa especializada para execução dos serviços de Pavimentação em piso intertravado, com bloco sextavado no Município de Magalhães de Almeida/MA.

1.1. . Conforme condições, quantidades e exigências estabelecidas no TERMO DE REFERÊNCIA.”

1.2. Vinculam esta contratação, independentemente de transcrição:

1.2.1. Termo de Referência.

1.2.2. O Edital da Licitação.

1.2.3. A Proposta do contratado.

1.2.4. Eventuais anexos dos documentos supracitados.

CLÁUSULA II – DO VALOR

2.1. O valor do presente contrato perfaz a quantia total de **R\$ X.XXX.XXX,xx (reais e centavos)**, apurados mediante custos, unitários e totais, apresentados pela CONTRATADA, conforme tabela abaixo:

ITEM	ESPECIFICAÇÃO	UNIDADE	QUANTIDADE	VALOR UNIT.	VALOR TOTAL
1					

2.2. No valor acima estão incluídas todas as despesas ordinárias diretas e indiretas decorrentes da execução do objeto, inclusive tributos e/ou impostos, encargos sociais, trabalhistas, previdenciários, fiscais e comerciais incidentes, taxa de administração, frete, seguro e outros necessários ao cumprimento integral do objeto da contratação.

2.3. O valor acima é meramente estimativo, de forma que os pagamentos devidos ao contratado dependerão dos quantitativos efetivamente fornecidos.

CLÁUSULA III – DO PRAZO E VIGÊNCIA

3.1. O prazo de vigência da contratação é de **12 (doze) meses**, contados da assinatura, prorrogável por até 10 anos, na forma dos artigos 106 e 107 da Lei nº 14.133, de 2021.

3.1.1. A prorrogação de que trata este item é condicionada ao ateste, pela autoridade



ESTADO DO MARANHÃO
PREFEITURA MUNICIPAL DE MAGALHÃES DE ALMEIDA

competente, de que as condições e os preços permanecem vantajosos para a Administração, permitida a negociação com o contratado.

CLÁUSULA IV – DA DOTAÇÃO ORÇAMENTÁRIA

4.1 As despesas decorrentes da presente contratação, ocorrerão à conta dos recursos consignados no orçamento geral do Município de Magalhães de Almeida/MA, de acordo com orçamento, abaixo discriminadas, aportadas para o exercício financeiro do ano corrente, ou no futuro, à dotação que a substituir, em razão de alterações do orçamento contábil.

DOTAÇÃO.

15.451.0555.1027.0000 - CONST.RECUP.CALÇAMENTO, MEIO FIO E SARJETAS

449051 - Obras e Instalações.

CLÁUSULA V – DA EXECUÇÃO E GESTÃO CONTRATUAL

5.1. O regime de execução contratual, os modelos de gestão e de execução, assim como os prazos e condições de conclusão, entrega, observação e recebimento do objeto constam no Termo de Referência, anexo a este Contrato.

5.2. A execução do objeto contratado, será autorizada, em cada caso, pelo responsável da Secretaria e/ou Órgão requisitante competente, através de seu ordenador de despesa, **GESTOR** ou **FISCAL DE CONTRATO**, ou ainda, a quem estes delegarem competência.

5.3. A emissão das Notas de Empenho, Autorização de Fornecimento (AF) ou Ordem de Serviço (OS), bem como, sua retificação e/ou cancelamento, total ou parcial, serão igualmente, autorizados pela mesma autoridade que as originou.

CLÁUSULA VI – DA SUBCONTRATAÇÃO

6.1. Não será admitida a subcontratação do objeto contratual:

6.1.1. Das parcelas de maior relevância técnica.

6.1.2. De empresas que participaram da licitação, que originou o presente contrato.

6.2. Em qualquer hipótese de subcontratação, permanece a responsabilidade integral do contratado pela perfeita execução contratual, cabendo-lhe realizar a supervisão e coordenação das atividades do subcontratado, bem como responder perante o contratante pelo rigoroso cumprimento das obrigações contratuais correspondentes ao objeto da subcontratação.

6.3. A subcontratação depende de autorização prévia do contratante, a quem incumbe avaliar se o subcontratado cumpre os requisitos de qualificação técnica necessários para a execução do

Rua Manoel Pires de Castro, 279 – Centro – CEP 65.560-000 Magalhães de Almeida – Ma

CNPJ: 06.988.976/0001-09



ESTADO DO MARANHÃO
PREFEITURA MUNICIPAL DE MAGALHÃES DE ALMEIDA

objeto.

6.4. O contratado apresentará à Administração documentação que comprove a capacidade técnica do subcontratado, que será avaliada e juntada aos autos do processo correspondente.

6.5. É vedada a subcontratação de pessoa física ou jurídica, se aquela ou os dirigentes desta mantiverem vínculo de natureza técnica, comercial, econômica, financeira, trabalhista ou civil com dirigente do órgão ou entidade contratante ou com agente público que desempenhe função na contratação ou atue na fiscalização ou na gestão do contrato, ou se deles forem cônjuge, companheiro ou parente em linha reta, colateral, ou por afinidade, até o terceiro grau.

CLAUSULA VII – DAS CONDIÇÕES DE PAGAMENTO

7.1. O pagamento será efetuado no prazo de até 30 (trinta) dias, mediante apresentação da Nota Fiscal ou documento equivalente, devidamente atestada, juntamente das certidões de regularidade fiscal em plena validade, previstas na Lei 14.133/2021.

7.2. Para pagamento, a CONTRATADA deverá apresentar Nota Fiscal (NF), emitida em nome da CONTRATANTE, na titularidade do CNPJ/MF vinculado à Secretaria, Fundo e/ou Órgão competente,

conforme o ordenamento da despesa pública municipal, de acordo com a parcela de execução do objeto, devidamente atestada pela Secretaria e/ou Órgão requisitante competente, designada ao FISCAL DE CONTRATO, contendo de forma clara e legível, no mínimo: número do contrato, nota de empenho e/ou instrumento equivalente, descrição do objeto, quantitativos e os respectivos valores, unitário e total. A Nota Fiscal (NF) deverá estar acompanhada, das seguintes provas de regularidade:

7.2.1. Prova de regularidade fiscal perante a Fazenda Nacional.

7.2.2. Prova de regularidade com a Fazenda Estadual e/ou Municipal do domicílio ou sede do fornecedor, relativa à atividade em cujo exercício contrata ou concorre.

7.2.3. Prova de regularidade com o Fundo de Garantia do Tempo de Serviço (FGTS).

7.2.4. Prova de inexistência de débitos inadimplidos perante a Justiça do Trabalho.

7.3. Antes de qualquer pagamento à CONTRATADA, a CONTRATANTE poderá realizar consulta aos sítios oficiais de *internet*, para verificar a manutenção das condições de habilitação e qualificação da CONTRATADA, especialmente quanto à regularidade fiscal, trabalhista e



ESTADO DO MARANHÃO
PREFEITURA MUNICIPAL DE MAGALHÃES DE ALMEIDA

previdenciária, condição que implicará diretamente quanto à efetivação da liquidação da despesa.

7.4. Para efeito de pagamento, será observado o disposto na legislação vigente aplicável, quanto às retenções tributárias, recolhimento e/ou fiscalização dos respectivos encargos e obrigações instituídas por Lei, em especial, relativos ao ISSQN, INSS e FGTS, conforme regime da CONTRATADA.

7.5. Sempre que for o caso, serão exigidas **Nota Fiscal Eletrônica (NF-e)**, em atendimento ao Protocolo ICMS 42, de 03 de julho de 2009, com alterações posteriores, regulamentado pelo CONSELHO NACIONAL DE POLÍTICA FAZENDÁRIA – CONFAZ, que estabelece sua obrigatoriedade para pagamentos a partir de 1º de abril de 2011.

7.6. Sempre que for o caso, as Pessoas Jurídicas (PJ) optantes do “Regime Especial Unificado de Arrecadação de Tributos e Contribuições” – SIMPLES NACIONAL, devido pelas Microempresas (ME), Empresas de Pequeno Porte (EPP) ou Microempreendedor Individual (MEI), deverão apresentar a cada pagamento, em 02 (duas) vias, declaração na forma do ANEXO IV, da Instrução Normativa RFB nº 1.234, de 11 de janeiro de 2012 (art. 4º, inciso XI, c/c art. 6º).

7.7. À CONTRATANTE, fica reservado o direito de retenção, ao(s) pagamento(s) de qualquer parcela que, durante a execução do contrato, qualquer que seja a natureza do objeto, não for proporcionado de maneira satisfatória todas as exigências avençadas, ou mesmo, por incorreções formais na apresentação da Nota Fiscal (NF) ou documentação complementar, até que se providencie as medidas saneadoras por parte da CONTRATADA.

7.8. Havendo erros e/ou incorreções na apresentação da Nota Fiscal (NF), ou ainda, circunstância que impeça a liquidação da despesa, esta será devolvida à CONTRATADA, para as correções necessárias, não respondendo a CONTRATANTE, por quaisquer encargos resultantes de atraso na liquidação do respectivo pagamento. Nesta hipótese, o prazo para pagamento, iniciar-se-á, após a comprovação da regularidade por parte da CONTRATADA, não acarretando qualquer ônus para a CONTRATANTE.

7.9. Constatando-se qualquer irregularidade da CONTRATADA, será providenciada sua advertência, para que no prazo de até **05 (cinco) dias úteis**, regularize sua situação, ou ainda, no mesmo prazo, apresente sua defesa, podendo ser prorrogado em uma única vez, por igual período, a critério da CONTRATANTE, a qual deverá adotar as medidas necessárias, assegurado o contraditório e a ampla defesa, na forma da Lei.



ESTADO DO MARANHÃO
PREFEITURA MUNICIPAL DE MAGALHÃES DE ALMEIDA

7.10. Havendo a efetiva execução, relativa ao objeto do contrato, os pagamentos serão realizados normalmente, até que se decida pela rescisão do contrato, nota de empenho e/ou instrumento equivalente, caso a CONTRATADA, em inadimplência, não regularize sua situação, sem prejuízo das sanções previstas no art. 155, da Lei nº 14.133/2021.

7.11. Para adimplemento das obrigações, a título de qualquer esclarecimento que se faça necessário, será considerada a data do dia que constar como emitida a autorização de pagamento (ordem bancária) expedida pela CONTRATANTE, entendendo-se por atraso, o período que exceder o interregno previsto no subitem 7.1 do presente ajuste, excluindo-se neste caso, os prazos legais para processamento de transações financeiras empregues pelo SISTEMA DE PAGAMENTOS BRASILEIRO (SPB).

7.12. Nenhum pagamento será feito à CONTRATADA, que tenha sido multada nas condições da Lei nº 14.133/2021, antes que tal penalidade seja deduzida de seus haveres.

7.13. A CONTRATANTE não se responsabilizará, em hipótese alguma, por qualquer despesa que venha a ser efetuada pela CONTRATADA, que porventura não tenha sido objeto de contrato, ou ainda, que por qualquer outro motivo, não esteja estabelecido sob as condições contratuais.

7.14. Não caberá, sob hipótese alguma, pagamento e/ou reembolso antecipado, por parte da CONTRATANTE à CONTRATADA, ressalvado por condições devidamente justificadas pela Administração, e condicionadas às excepcionalidades previstas na Lei.

CLÁUSULA VIII – DO REAJUSTE E ALTERAÇÕES

8.1. Os preços inicialmente contratados são fixos e irrevogáveis no prazo de um ano contado da data contratado.

8.2. Após o interregno de um ano, e independentemente de pedido do contratado, os preços iniciais serão reajustados, mediante a aplicação, pelo contratante, do índice **IPCA (Índice Nacional de Preços ao Consumidor Amplo)**, exclusivamente para as obrigações iniciadas e concluídas após a ocorrência da anualidade.

8.3. Nos reajustes subsequentes ao primeiro, o interregno mínimo de um ano será contado a partir dos efeitos financeiros do último reajuste.

8.4. No caso de atraso ou não divulgação do(s) índice (s) de reajustamento, o contratante pagará ao contratado a importância calculada pela última variação conhecida, liquidando a diferença correspondente tão logo seja(m) divulgado(s) o(s) índice(s) definitivo(s).



ESTADO DO MARANHÃO
PREFEITURA MUNICIPAL DE MAGALHÃES DE ALMEIDA

- 8.5.** Nas aferições finais, o(s) índice(s) utilizado(s) para reajuste será(ão), obrigatoriamente, o(s) definitivo(s).
- 8.6.** Caso o(s) índice(s) estabelecido(s) para reajustamento venha(m) a ser extinto(s) ou de qualquer forma não possa(m) mais ser utilizado(s), será(ão) adotado(s), em substituição, o(s) que vier(em) a ser determinado(s) pela legislação então em vigor.
- 8.7.** Na ausência de previsão legal quanto ao índice substituto, as partes elegerão novo índice oficial, para reajustamento do preço do valor remanescente, por meio de termo aditivo.
- 8.8.** O reajuste será realizado por apostilamento.
- 8.9.** Por interesse da CONTRATANTE, eventuais alterações contratuais poderão ser formalizadas, e reger-se-ão pela disciplina do art. 124, da Lei nº 14.133/2021.
- 8.9.1.** O contratado será obrigado a aceitar, nas mesmas condições contratuais, acréscimos ou supressões de até 25% (vinte e cinco por cento) do valor inicial atualizado do contrato que se fizerem nas obras, nos serviços ou nas compras (*art. 125, do mesmo diploma legal*).
- 8.9.2.** Registros que não caracterizam alteração do contrato podem ser realizados por simples apostila, dispensada a celebração de termo aditivo, na forma do art. 136 da Lei nº 14.133, de 2021.

CLAUSULA IX – DAS OBRIGAÇÕES GERAIS

9.1. SÃO OBRIGAÇÕES DA CONTRATANTE:

- 9.1.1.** Exigir o cumprimento de todas as obrigações assumidas pelo Contratado, de acordo com o contrato e seus anexos.
- 9.1.2.** Receber o objeto no prazo e condições estabelecidas no Termo de Referência.
- 9.1.3.** Notificar o Contratado, por escrito, sobre vícios, defeitos ou incorreções verificadas no objeto fornecido, para que seja por ele substituído, reparado ou corrigido, no total ou em parte, às suas expensas.
- 9.1.4.** Acompanhar e fiscalizar a execução do contrato e o cumprimento das obrigações pelo Contratado.
- 9.1.5.** Comunicar a empresa para emissão de Nota Fiscal no que pertence à parcela incontroversa da execução do objeto, para efeito de liquidação e pagamento, quando houver controvérsia sobre a execução do objeto, quanto à dimensão, qualidade e quantidade, conforme o art. 143 da Lei nº 14.133, de 2021.
- 9.1.6.** Efetuar o pagamento ao Contratado do valor correspondente ao fornecimento do



ESTADO DO MARANHÃO
PREFEITURA MUNICIPAL DE MAGALHÃES DE ALMEIDA

objeto, no prazo, forma e condições estabelecidos no presente Contrato.

9.1.7. Aplicar ao Contratado as sanções previstas na lei e neste Contrato.

9.1.8. Explicitamente emitir decisão sobre todas as solicitações e reclamações relacionadas à execução do presente Contrato, ressalvados os requerimentos manifestamente impertinentes, meramente protelatórios ou de nenhum interesse para a boa execução do ajuste.

9.1.9. Responder eventuais pedidos de reestabelecimento do equilíbrio econômico-financeiro feitos pelo contratado.

9.1.9.1. A Administração terá o prazo de 01(um) mês, a contar da data do protocolo do requerimento para decidir, admitida a prorrogação motivada, por igual período.

9.1.10. Notificar os emitentes das garantias quanto ao início de processo administrativo para apuração de descumprimento de cláusulas contratuais.

9.1.11. A Administração não responderá por quaisquer compromissos assumidos pelo Contratado com terceiros, ainda que vinculados à execução do contrato, bem como por qualquer dano causado a terceiros em decorrência de ato do Contratado, de seus empregados, prepostos ou subordinados.

9.2. SÃO OBRIGAÇÕES DA CONTRATADA:

9.2.1. O Contratado deve cumprir todas as obrigações constantes deste Contrato e em seus anexos, assumindo como exclusivamente seus os riscos e as despesas decorrentes da boa e perfeita execução do objeto, observando, ainda, as obrigações a seguir dispostas:

9.2.2. Responsabilizar-se pelos vícios e danos decorrentes do objeto, de acordo como Código de Defesa do Consumidor (Lei nº 8.078, de 1990).

9.2.3. Comunicar ao contratante, no prazo máximo de 24 (vinte e quatro) horas que antecede a data da entrega, os motivos que impossibilitem o cumprimento do prazo previsto, com a devida comprovação.

9.2.4. Atender às determinações regulares emitidas pelo fiscal ou gestor do contrato ou autoridade superior (art. 137, II, da Lei nº 14.133, de 2021) e prestar todo esclarecimento ou informação por eles solicitados.

9.2.5. Reparar, corrigir, remover, reconstruir ou substituir, às suas expensas, no total ou em parte, no prazo fixado pelo fiscal do contrato, os bens nos quais se verificarem vícios, defeitos ou incorreções resultantes da execução ou dos materiais empregados.

9.2.6. Responsabilizar-se pelos vícios e danos decorrentes da execução do objeto, bem como por todo e qualquer dano causado à Administração ou terceiros, não reduzindo essa responsabilidade a fiscalização ou o acompanhamento da execução contratual pelo



ESTADO DO MARANHÃO
PREFEITURA MUNICIPAL DE MAGALHÃES DE ALMEIDA

contratante, que ficará autorizado a descontar dos pagamentos devidos ou da garantia, caso exigida, o valor correspondente aos danos sofridos.

9.2.7. O contratado deverá entregar ao setor responsável pela fiscalização do contrato, junto com a Nota Fiscal para fins de pagamento, os seguintes documentos:

9.2.7.1. Prova de regularidade fiscal perante a Fazenda Nacional.

9.2.7.2. Prova de regularidade com a Fazenda Estadual e/ou Municipal do

9.2.7.3. domicílio ou sede do fornecedor, relativa à atividade em cujo exercício contrataou concorre.

9.2.7.4. Prova de regularidade com o Fundo de Garantia do Tempo de Serviço (FGTS).

9.2.7.5. Prova de inexistência de débitos inadimplidos perante a Justiça do Trabalho.

9.2.8. Responsabilizar-se pelo cumprimento de todas as obrigações trabalhistas, previdenciárias, fiscais, comerciais e as demais previstas em legislação específica, cuja inadimplência não transfere a responsabilidade ao contratante e não poderá onerar o objeto do contrato.

9.2.9. Comunicar ao Fiscal do contrato, no prazo de 24 (vinte e quatro) horas, qualquer ocorrência anormal ou acidente que se verifique no local da execução do objeto contratual.

9.2.10. Paralisar, por determinação do contratante, qualquer atividade que não esteja sendo executada de acordo com a boa técnica ou que ponha em risco a segurança de pessoas ou bens de terceiros.

9.2.11. Manter durante toda a vigência do contrato, em compatibilidade com as obrigações assumidas, todas as condições exigidas para habilitação na licitação.

9.2.12. Cumprir, durante todo o período de execução do contrato, a reserva de cargos prevista em lei para pessoa com deficiência, para reabilitado da Previdência Social ou para aprendiz, bem como as reservas de cargos previstas na legislação (art. 116, da Lei n.º 14.133, de 2021).

9.2.13. Comprovar a reserva de cargos a que se refere a cláusula acima, no prazo fixado pelo fiscal do contrato, com a indicação dos empregados que preencheram as referidas vagas (art. 116, parágrafo único, da Lei n.º 14.133, de 2021).

9.2.14. Guardar sigilo sobre todas as informações obtidas em decorrência do cumprimento do contrato.

9.2.15. Arcar com o ônus decorrente de eventual equívoco no dimensionamento dos quantitativos de sua proposta, inclusive quanto aos custos variáveis decorrentes de



ESTADO DO MARANHÃO
PREFEITURA MUNICIPAL DE MAGALHÃES DE ALMEIDA

fatores futuros e incertos, devendo complementá-los, caso o previsto inicialmente em sua proposta não seja satisfatório para o atendimento do objeto da contratação, exceto quando ocorrer algum dos eventos arrolados no art. 124, II, d, da Lei nº 14.133, de 2021.

9.2.16. Cumprir, além dos postulados legais vigentes de âmbito federal, estadual ou municipal, as normas de segurança do contratante.

9.2.17. Alocar os empregados necessários, com habilitação e conhecimento adequados, ao perfeito cumprimento das cláusulas deste contrato, fornecendo os materiais, equipamentos, ferramentas e utensílios demandados, cuja quantidade, qualidade e tecnologia deverão atender às recomendações de boa técnica e a legislação de regência.

9.2.18. Orientar e treinar seus empregados sobre os deveres previstos na Lei nº 13.709, de 14 de agosto de 2018, adotando medidas eficazes para proteção de dados pessoais a que tenha acesso por força da execução deste contrato.

9.2.19. Conduzir os trabalhos com estrita observância às normas da legislação pertinente, cumprindo as determinações dos Poderes Públicos, mantendo sempre limpo o local de execução do objeto e nas melhores condições de segurança, higiene e disciplina.

9.2.20. Submeter previamente, por escrito, ao contratante, para análise e aprovação, quaisquer mudanças nos métodos executivos que fujam às especificações do memorial descritivo ou instrumento congêneres.

9.2.21. Não permitir a utilização de qualquer trabalho do menor de dezesseis anos, exceto na condição de aprendiz para os maiores de quatorze anos, nem permitir a utilização do trabalho do menor de dezoito anos em trabalho noturno, perigoso ou insalubre.

CLÁUSULA X – DA GARANTIA DE EXECUÇÃO

10.1. Conforme Termo de Referência.

CLÁUSULA XI – INFRAÇÕES E SANÇÕES ADMINISTRATIVAS

11.1. Comete infração administrativa, nos termos da Lei nº 14.133, de 2021, o contratado que:

- a)** Der causa à inexecução parcial do contrato.
- b)** Der causa à inexecução parcial do contrato que cause grave dano à administração ou ao funcionamento dos serviços públicos ou ao interesse coletivo.
- c)** Der causa à inexecução total do contrato.



ESTADO DO MARANHÃO
PREFEITURA MUNICIPAL DE MAGALHÃES DE ALMEIDA

- d) Ensejar o retardamento da execução ou da entrega do objeto da contratação sem motivo justificado.
- e) Apresentar documentação falsa ou prestar declaração falsa durante a execução do contrato.
- f) Praticar ato fraudulento na execução do contrato.
- g) Comportar-se de modo inidôneo ou cometer fraude de qualquer natureza.
- h) Praticar ato lesivo previsto no [art. 5º da lei nº 12.846, de 1º de agosto de 2013](#).

11.2. Serão aplicadas ao contratado que incorrer nas infrações acima descritas as seguintes sanções:

- a) **Advertência**, quando o contratado der causa à inexecução parcial do contrato, sempre que não se justificar a imposição de penalidade mais grave ([art. 156, §2º, da Lei nº 14.133, de 2021](#)).
- b) **Impedimento de licitar e contratar**, quando praticadas as condutas descritas nas alíneas “b”, “c” e “d” do subitem acima deste Contrato, sempre que não se justificar a imposição de penalidade mais grave ([art. 156, § 4º, da Lei nº 14.133, de 2021](#)).
- c) **Declaração de inidoneidade para licitar e contratar**, quando praticadas as condutas descritas nas alíneas “e”, “f”, “g” e “h” do subitem acima deste Contrato, bem como nas alíneas “b”, “c” e “d”, que justifiquem a imposição de penalidade mais grave ([art. 156, §5º, da Lei nº 14.133, de 2021](#)).
- d) **Multa:**
 - 1. **multa moratória de 0.33% (trinta e três centésimos por cento)** por dia de atraso injustificado sobre o valor da parcela inadimplida, até o limite de 30 (trinta) dias.
 - 2. **multa moratória de 0.66% (sessenta e seis centésimos por cento)** por dia de atraso injustificado sobre o valor total do contrato, até o máximo de 20% (vinte por cento), *pela inobservância do prazo fixado para apresentação, suplementação ou reposição da garantia.*
 - 3. *O atraso superior a 60 dias autoriza a Administração a promover a extinção do contrato por descumprimento ou cumprimento irregular de suas cláusulas, conforme dispõe o inciso I do art. 137 da Lei n. 14.133, de 2021.*
 - 4. compensatória de 20% (vinte por cento) sobre o valor total do contrato, no caso



ESTADO DO MARANHÃO
PREFEITURA MUNICIPAL DE MAGALHÃES DE ALMEIDA

de inexecução total do objeto.

11.3. A aplicação das sanções previstas neste Contrato não exclui, em hipótese alguma, a obrigação de reparação integral do dano causado ao Contratante (art. 156, §9º, da Lei nº 14.133, de 2021)

11.4. Todas as sanções previstas neste Contrato poderão ser aplicadas cumulativamente com a multa (art. 156, §7º, da Lei nº 14.133, de 2021).

11.4.1. Antes da aplicação da multa será facultada a defesa do interessado no prazo de 15 (quinze) dias úteis, contado da data de sua intimação (art. 157, da Lei nº 14.133, de 2021).

11.4.2. Se a multa aplicada e as indenizações cabíveis forem superiores ao valor do pagamento eventualmente devido pelo Contratante ao Contratado, além da perda desse valor, a diferença será descontada da garantia prestada ou será cobrada judicialmente (art. 156, §8º, da Lei nº 14.133, de 2021).

11.4.3. Previamente ao encaminhamento à cobrança judicial, a multa poderá ser recolhida administrativamente no prazo máximo de 05 (cinco) dias, a contar da data do recebimento da comunicação enviada pela autoridade competente.

11.5. A aplicação das sanções realizar-se-á em processo administrativo, que assegure o contraditório e a ampla defesa ao Contratado, observando-se o procedimento previsto no caput e parágrafos do art. 158 da Lei nº 14.133, de 2021, para as penalidades de impedimento de licitar e contratar e de declaração de inidoneidade para licitar ou contratar.

11.6. Na aplicação das sanções serão considerados (art. 156, §1º, da Lei nº 14.133, de 2021):

- a) a natureza e a gravidade da infração cometida.
- b) as peculiaridades do caso concreto.
- c) as circunstâncias agravantes ou atenuantes.
- d) os danos que dela provierem para o Contratante.
- e) a implantação ou o aperfeiçoamento de programa de integridade, conforme normas e orientações dos órgãos de controle.

11.7. Os atos previstos como infrações administrativas na Lei nº 14.133, de 2021, ou em outras leis de licitações e contratos da Administração Pública que também sejam tipificados como atos lesivos na Lei nº 12.846, de 2013, serão apurados e julgados conjuntamente, nos mesmos autos, observados o rito procedimental e autoridade competente definidos na referida Lei (art. 159).

11.8. A personalidade jurídica do Contratado poderá ser desconsiderada sempre que utilizada com abuso do direito para facilitar, encobrir ou dissimular a prática dos atos ilícitos previstos neste Contrato ou para provocar confusão patrimonial, e, nesse caso, todos os efeitos das sanções aplicadas à pessoa jurídica serão estendidos aos seus administradores e sócios com poderes de



ESTADO DO MARANHÃO
PREFEITURA MUNICIPAL DE MAGALHÃES DE ALMEIDA

administração, à pessoa jurídica sucessora ou à empresa do mesmo ramo com relação de coligação ou controle, de fato ou de direito, com o Contratado, observados, em todos os casos, o contraditório, a ampla defesa e a obrigatoriedade de análise jurídica prévia (art. 160, da Lei nº 14.133, de 2021).

11.9. O Contratante deverá, no prazo máximo 15 (quinze) dias úteis, contado da data de aplicação da sanção, informar e manter atualizados os dados relativos às sanções por ela aplicadas, para fins de publicidade no Cadastro Nacional de Empresas Inidôneas e Suspensas (Ceis) e no Cadastro Nacional de Empresas Punidas (Cnep), instituídos no âmbito do Poder Executivo Federal. (Art. 161, da Lei nº 14.133, de 2021).

11.10. As sanções de impedimento de licitar e contratar e declaração de inidoneidade para licitar u contratar são passíveis de reabilitação na forma do art. 163 da Lei nº 14.133/21.

11.11. Os débitos do contratado para com a Administração contratante, resultantes de multa administrativa e/ou indenizações, não inscritos em dívida ativa, poderão ser compensados, total ou parcialmente, com os créditos devidos pelo referido órgão decorrentes deste mesmo contrato ou de outros contratos administrativos que o contratado possua com o mesmo órgão ora contratante, na forma da Instrução Normativa SEGES/ME nº 26, de 13 de abril de 2024.

CLÁUSULA XII – DA EXTINÇÃO CONTRATUAL

12.1. No caso de contratos não-contínuos, o contrato se extingue quando cumpridas as obrigações de ambas as partes, ainda que isso ocorra antes do prazo estipulado para tanto.

12.2. Se as obrigações não forem cumpridas no prazo estipulado, a vigência ficará prorrogada até a conclusão do objeto, caso em que deverá a Administração providenciar a readequação do cronograma fixado para o contrato.

12.2.1. Quando a não conclusão do contrato referida no item anterior decorrer de culpa do contratado:

a) Ficará ele constituído em mora, sendo-lhe aplicáveis as respectivas sanções administrativas.

b) Poderá a administração optar pela extinção do contrato e, nesse caso, adotará as medidas admitidas em lei para a continuidade da execução contratual.

12.3. No caso de contratos de fornecimentos contínuos, o contrato se extingue quando vencido o prazo nele estipulado, independentemente de terem sido cumpridas ou não as obrigações de ambas as partes contraentes.

12.3.1. O contrato pode ser extinto antes do prazo nele fixado, sem ônus para o Contratante, quando esta não dispuser de créditos orçamentários para sua continuidade ou quando entender que o contrato não mais lhe oferece vantagem.



ESTADO DO MARANHÃO
PREFEITURA MUNICIPAL DE MAGALHÃES DE ALMEIDA

12.3.2. A extinção nesta hipótese ocorrerá na próxima data de aniversário do contrato, desde que haja a notificação do contratado pelo contratante nesse sentido com pelo menos 2 (dois) meses de antecedência desse dia.

12.3.3. Caso a notificação da não-continuidade do contrato de que trata estesubitem ocorra com menos de 2 (dois) meses da data de aniversário, a extinção contratual ocorrerá após 2 (dois) meses da data da comunicação.

12.4. O contrato pode ser extinto antes de cumpridas as obrigações nele estipuladas, ou antes do prazo nele fixado, por algum dos motivos previstos no artigo 137 da Lei nº 14.133/21, bem como amigavelmente, assegurados o contraditório e a ampla defesa.

12.4.1. Nesta hipótese, aplicam-se também os artigos 138 e 139 da mesma Lei.

12.4.2. A alteração social ou a modificação da finalidade ou da estrutura da empresa não ensejará a rescisão se não restringir sua capacidade de concluir o contrato.

12.4.3. Se a operação implicar mudança da pessoa jurídica contratada, deverá ser formalizado termo aditivo para alteração subjetiva.

12.5. O termo de rescisão, sempre que possível, será precedido:

12.5.1. Balanço dos eventos contratuais já cumpridos ou parcialmente cumpridos;

12.5.2. Relação dos pagamentos já efetuados e ainda devidos;

12.5.3. Indenizações e multas.

12.6. A extinção do contrato não configura óbice para o reconhecimento do desequilíbrio econômico-financeiro, hipótese em que será concedida indenização por meio de termo indenizatório (art. 131, caput, da Lei n.º 14.133, de 2021).

CLÁUSULA XIII – DA PUBLICAÇÃO

13.1. Incumbirá ao contratante divulgar o presente instrumento no Portal Nacional de Contratações Públicas (PNCP), na forma prevista no art. 94 da Lei 14.133, de 2021, bem como no respectivo sítio oficial na Internet, em atenção ao art. 8º, §2º, da Lei n. 12.527, de 2011, c/c art. 7º, §3º, inciso V, do Decreto n. 7.724, de 2012.

CLÁUSULA XIV – DOS CASOS OMISSOS

14.1. Os casos omissos serão decididos pelo contratante, segundo as disposições contidas na Lei nº 14.133, de 2021, e demais normas federais aplicáveis e, subsidiariamente, segundo as disposições contidas na Lei nº 8.078, de 1990 – Código de Defesa do Consumidor – e



ESTADO DO MARANHÃO
PREFEITURA MUNICIPAL DE MAGALHÃES DE ALMEIDA

normas e princípios gerais dos contratos.

CLÁUSULA XV – DO FORO

15.1. Fica eleito o foro da Comarca de Magalhães de Almeida/Ma, para processar e julgar qualquer controvérsia resultante do contrato, que não possam ser dirimidas administrativamente, com exclusão de qualquer outro, por mais privilegiado que seja.

15.2. E por estarem as partes, justas e acordadas, o presente contrato foi lavrado em **02 (duas)** **vias**, de igual teor e forma, perante as testemunhas abaixo assinadas, para que produza seus efeitos jurídicos e legais, comprometendo-se a cumprir todas as condições dispostas neste ajuste e nos que a ele se vincula.

MAGALHÃES DE ALMEIDA/MA, na data da assinatura digital

XXXXXXXXXXXXXXXXXXXXXXX

*Prefeito e/ou Secretário
Municipal(Ordenador de
Despesa)*



PLANTA DE ESTAQUEAMENTO - RUA ISAÍAS DE JESUS - PARTE 1

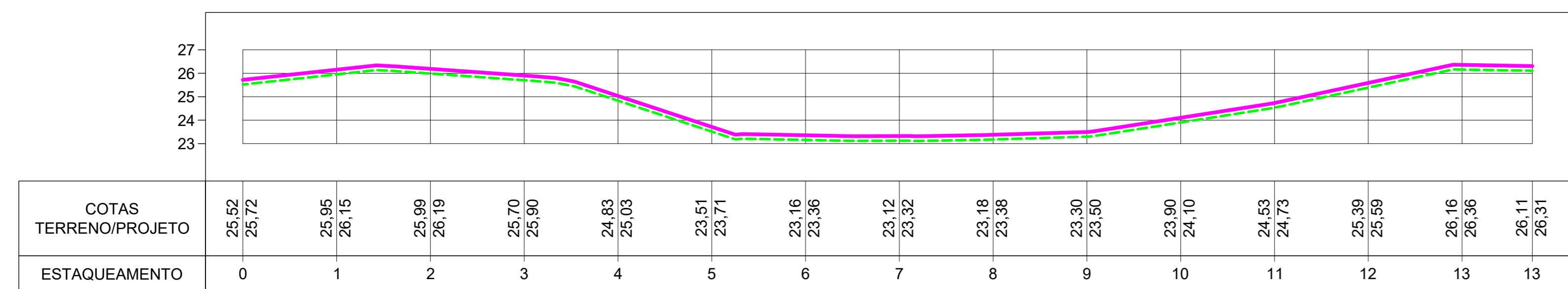

PLANTA DE PERFIL LONGITUDINAL



PLANTA DE ESTAQUEAMENTO - DO CAMPO

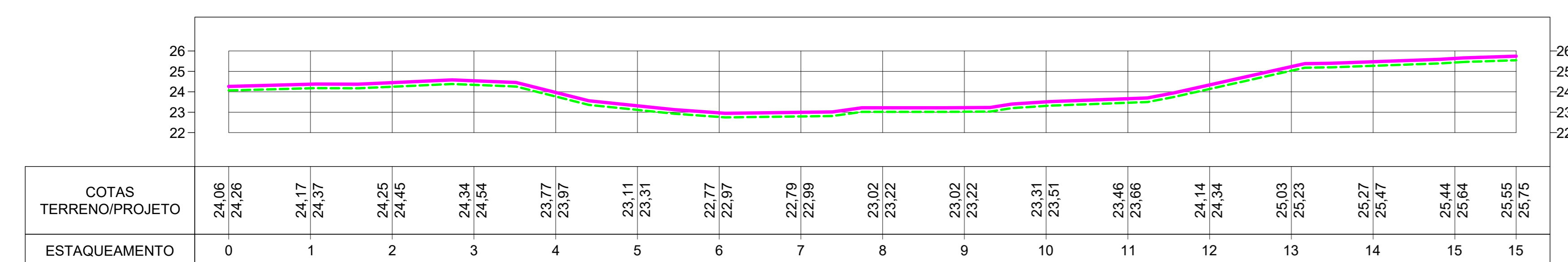

PLANTA DE PERFIL LONGITUDINAL

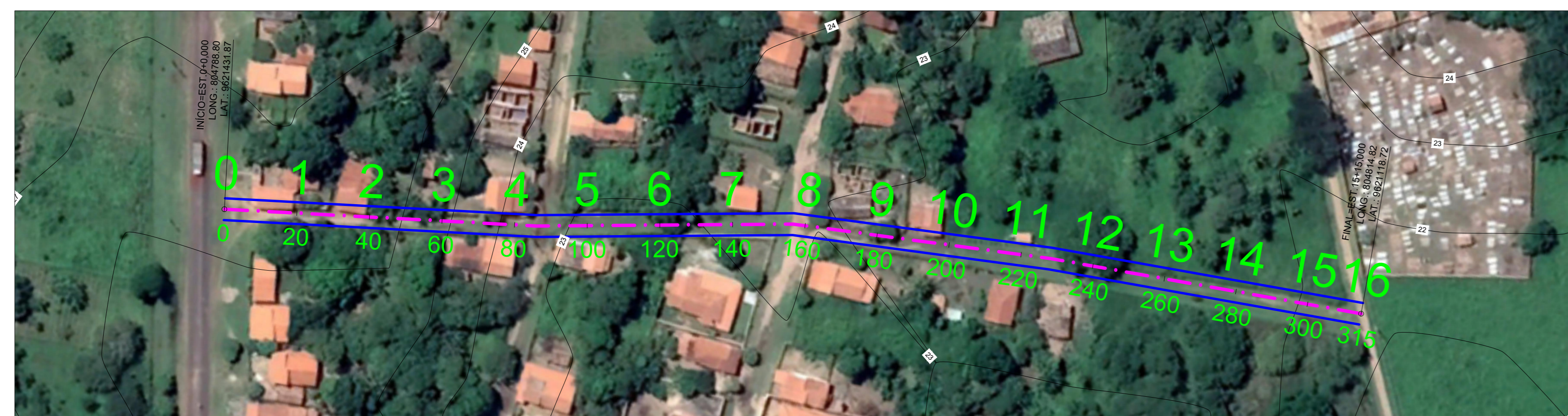

PLANTA DE ESTAQUEAMENTO - RUA D

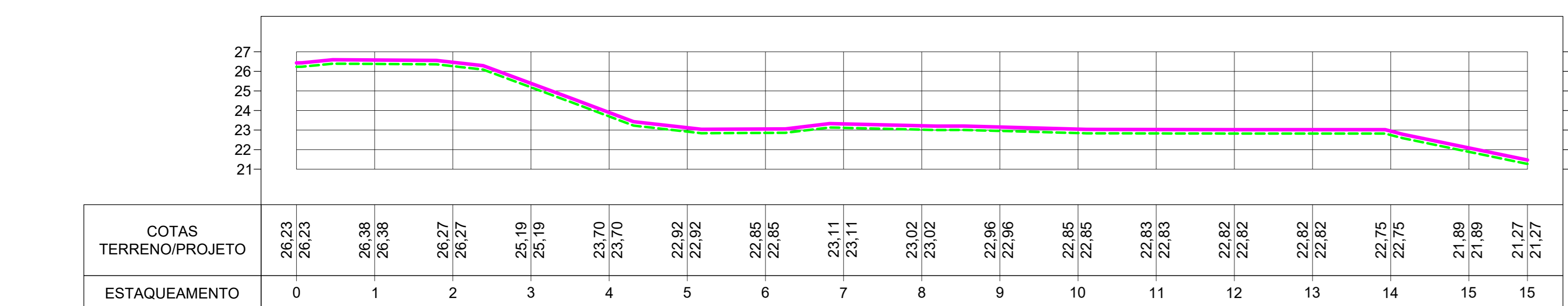

PLANTA DE PERFIL LONGITUDINAL

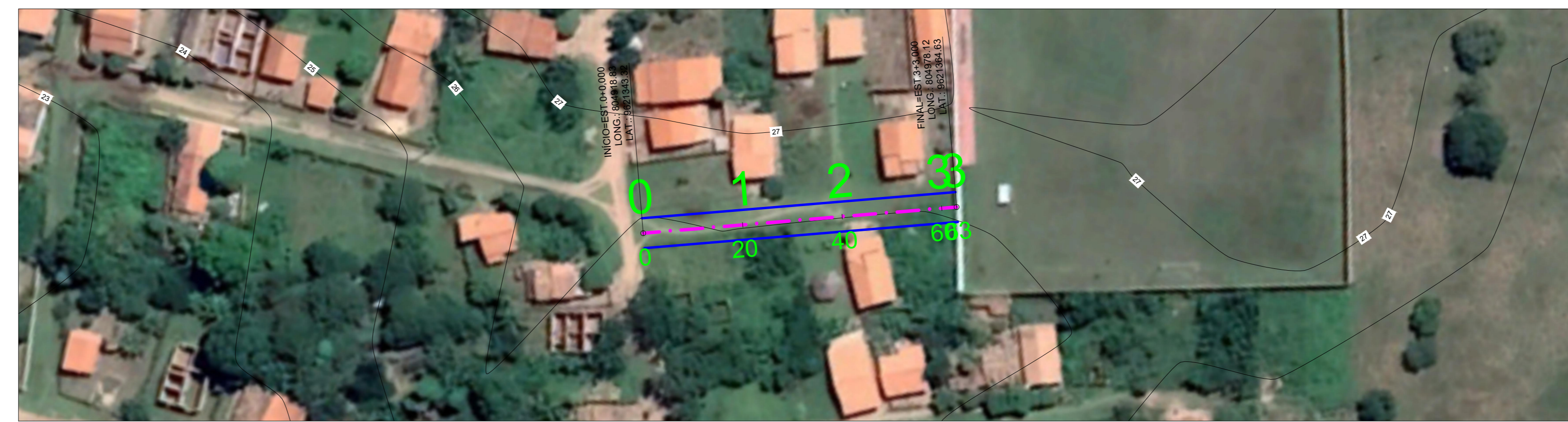

PLANTA DE ESTAQUEAMENTO - RUA ISAÍAS DE JESUS - PARTE 2

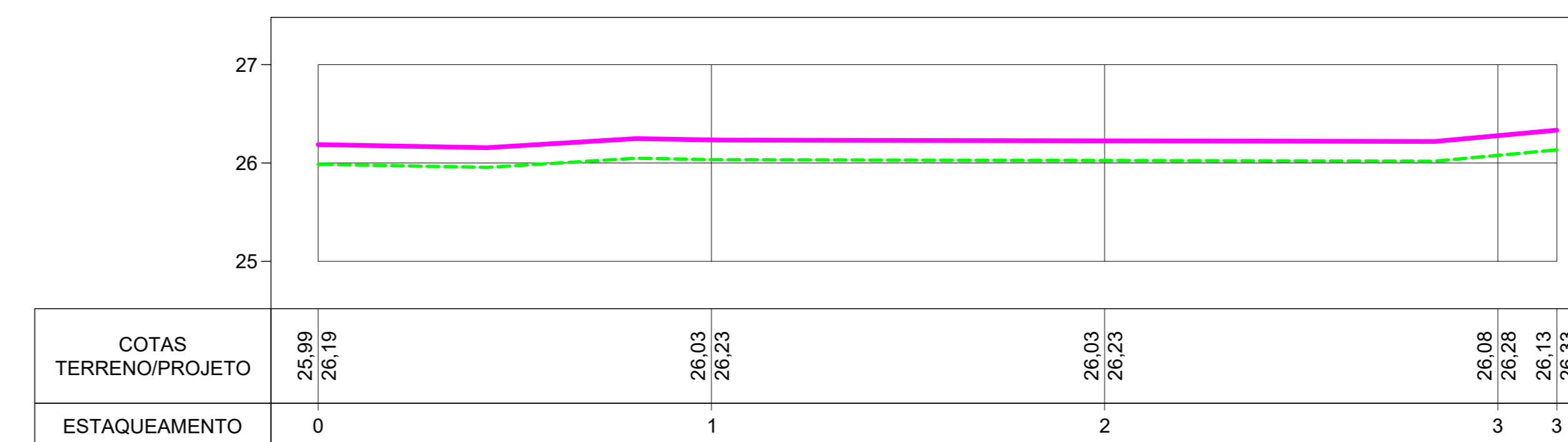

PLANTA DE PERFIL LONGITUDINAL



PLANTA DE ESTAQUEAMENTO - RUA DO CEMITÉRIO

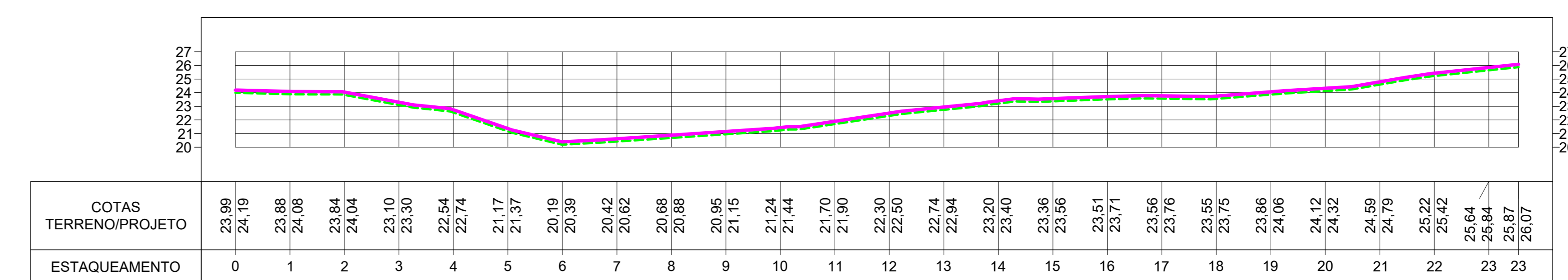

PLANTA DE PERFIL LONGITUDINAL



PLANTA DE ESTAQUEAMENTO

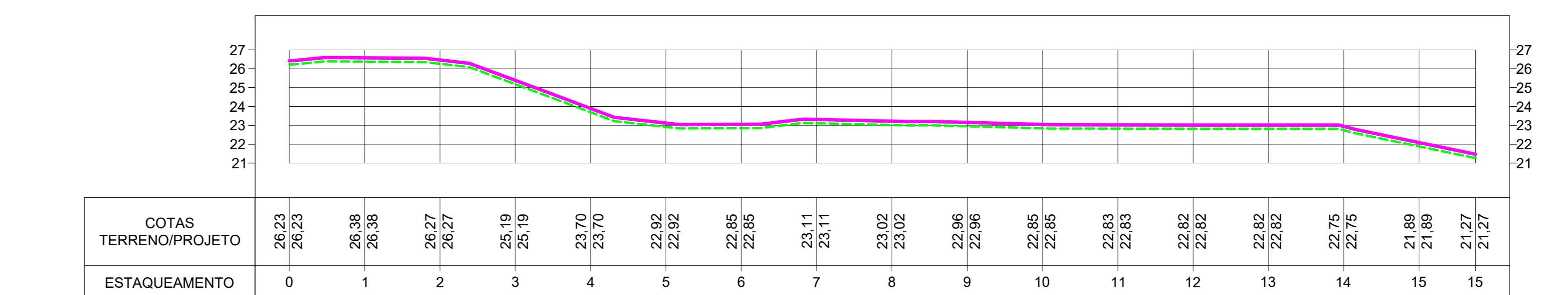

PLANTA DE PERFIL LONGITUDINAL

ANOTAÇÕES GERAIS

LEGENDAS

PLANTA DE ESTAQUEAMENTO
 RUA A SER PAVIMENTADA OU RECAPEADA
 ESTACAS A CADA 20m

PERFIL DE ELEVAÇÕES
 PROJETO
 TERRENO NATURAL

CURVAS DE NIVEL

ÁREA LEVANTADA / ÁREA DO PROJETO

- 1-TODOS OS PONTOS DESTA PROJETO ESTÃO GEORREFERENCIADOS
- 2-PONTOS DAS ARVORES EXISTENTES ESTÃO GEORREFERENCIADOS
- 3-SISTEMA DE COORDENADAS EM UTM - SIGAS 2000
- 4-COORDENADAS E ELEVAÇÕES EM METRO, EXCETO INDICAÇÃO CONTRÁRIA;

OBSERVAÇÕES / CARIMBOS

NOTAS:

- a) TODAS AS MEDIDAS DEVERÃO SER CONFIRMADAS NA OBRA;
- b) COTAS EM NÍVEL ACABADOS;
- c) TODA E QUALQUER DÍVIDA DEVERÁ SER ESCLARECIDA JUNTO AO RESPONSÁVEL TÉCNICO;
- d) DIMENSÕES EM CENTÍMETRO, ELEVAÇÕES EM METRO, EXCETO INDICAÇÃO CONTRÁRIA;
- e) PARA MELHOR DETALHAMENTO CONSULTAR PROJETO XXXXXXXX



TIPO DE PROJETO:
**INFRAESTRUTURA URBANA
 PAVIMENTAÇÃO ASFÁLTICA**

CONTEÚDO DA FRANCHA:
PLANTA DE ESTAQUEAMENTO E PERFIL LONGITUDINAL

AUTOR DO PROJETO DAVID EXTENSÃO: 1.009,00 m	ORÇAMENTO DO PROJETO POVOADO MELANCIA - ZONA RURAL, MAGALHÃES DE ALMEIDA/MA DATA: FEV/2024	REVISÃO REV 00 RESPONSÁVEL TÉCNICO: João Francisco Martins Lourenço CRP Nº 134.004.001 / OAB Nº 11984/03	FRANCHA: 01/02
---	--	--	--------------------------

PAVIMENTAÇÃO



PLANTA DE ESTAQUEAMENTO - RUA A

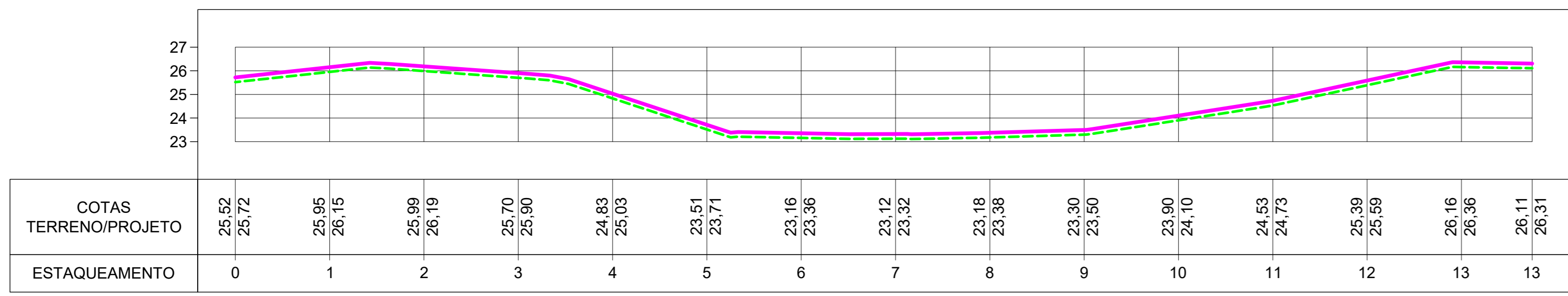

PLANTA DE PERFIL LONGITUDINAL

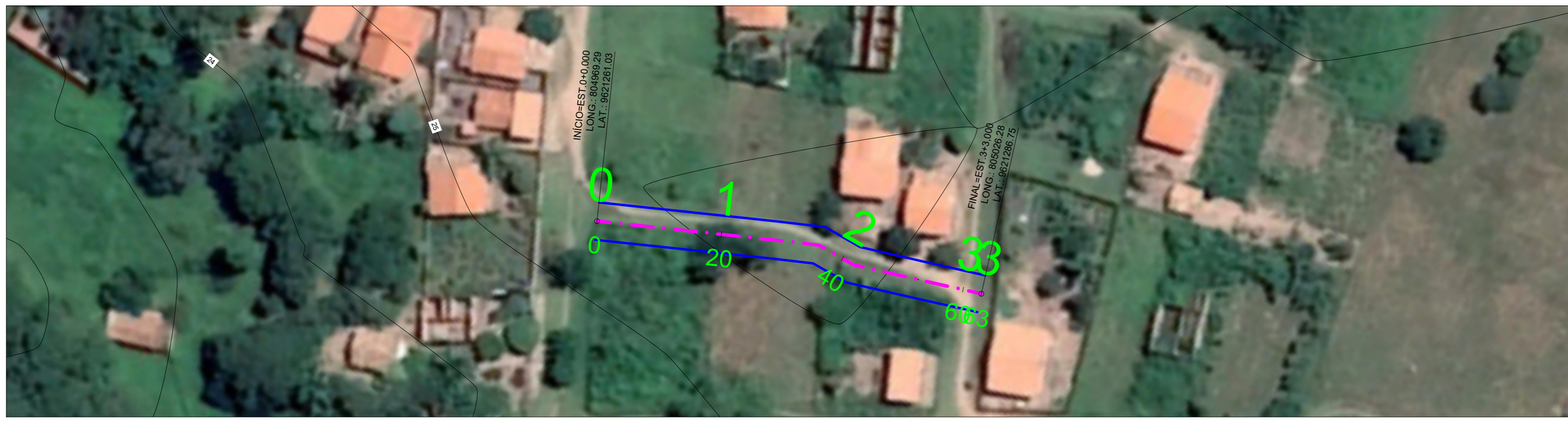

PLANTA DE ESTAQUEAMENTO - RUA C

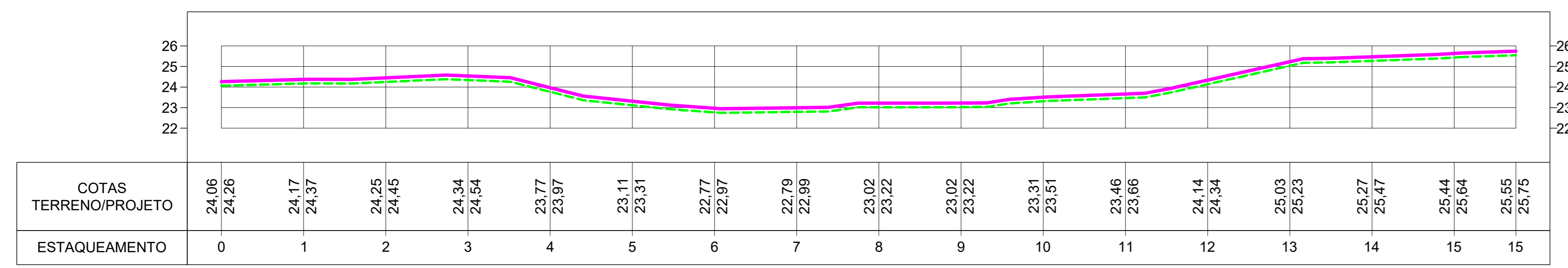

PLANTA DE PERFIL LONGITUDINAL



PLANTA DE ESTAQUEAMENTO - RUA B

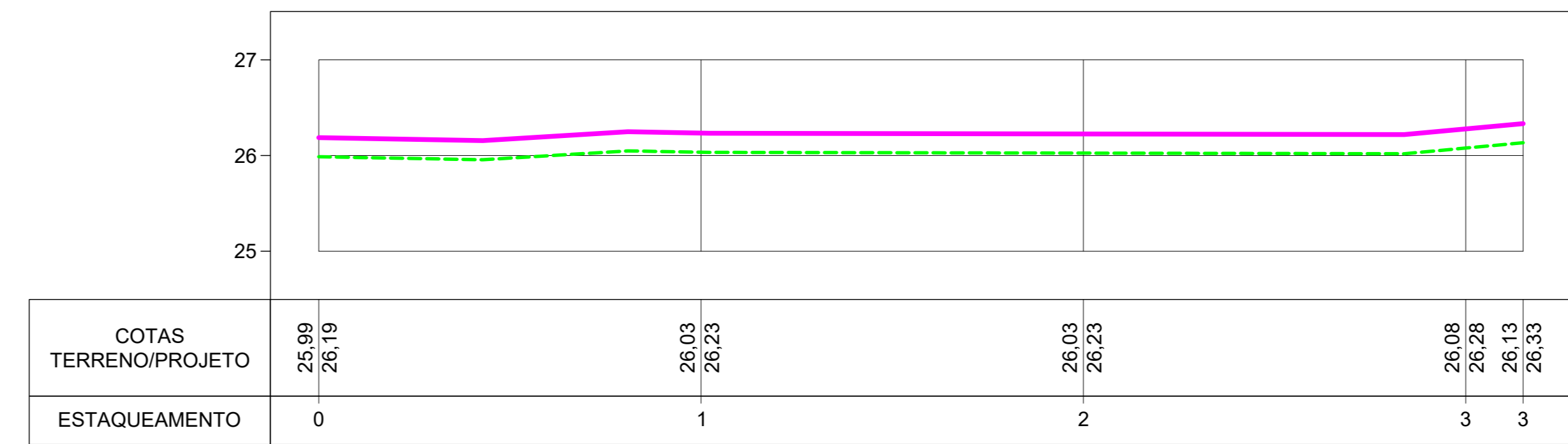

PLANTA DE PERFIL LONGITUDINAL

ANOTAÇÕES GERAIS

LEGENDAS

- PLANTA DE ESTAQUEAMENTO
- RUA A SER PAVIMENTADA OU RECAPEADA
- E0 E1 E2 E3 E4 E5 ESTACAS A CADA 20m
- PERFIL DE ELEVAÇÕES
- PROJETO
- - - TERRENO NATURAL
- - - CURVAS DE NIVEL
- ÁREA LEVANTADA / ÁREA DO PROJETO

- 1-TODOS OS PONTOS DESTA PROJETO ESTÃO GEORREFERENCIADOS
- 2-PONTOS DAS ARVORES EXISTENTES ESTÃO GEORREFERENCIADOS
- 3-SISTEMA DE COORDENADAS EM UTM - SIGAS 2000
- 4-COORDENADAS E ELEVAÇÕES EM METRO, EXCETO INDICAÇÃO CONTRÁRIA;

OBSERVAÇÕES / CARIMBOS

NOTAS:

- a) TODAS AS MEDIDAS DEVERÃO SER CONFIRMADAS NA OBRA;
- b) COTAS EM NÍVEL, ACABADOS;
- c) TODA E QUALQUER DÚVIDA DEVERÁ SER ESCLARECIDA JUNTO AO RESPONSÁVEL TÉCNICO;
- d) DIMENSÕES EM CENTÍMETRO, ELEVAÇÕES EM METRO, EXCETO INDICAÇÃO CONTRÁRIA;
- e) PARA MELHOR DETALHAMENTO CONSULTAR PROJETO XXXXXXXX



TIPO DE PROJETO:
**INFRAESTRUTURA URBANA
PAVIMENTAÇÃO ASFÁLTICA**

CONTEÚDO DA FRANCHA:
PLANTA DE ESTAQUEAMENTO E PERFIL LONGITUDINAL

AUTOR DO PROJETO: DAVID
EXTENSÃO: 1.909,00 m
RESPONSÁVEL TÉCNICO: [Signature]
DATA: FEV/2024

OBJETO DO PROJETO: POVOADO MELANCIA - ZONA RURAL, MAGALHÃES DE ALMEIDA/MA
REVISÃO: REV 00
DATA: [Signature]

PAVIMENTAÇÃO

02/02

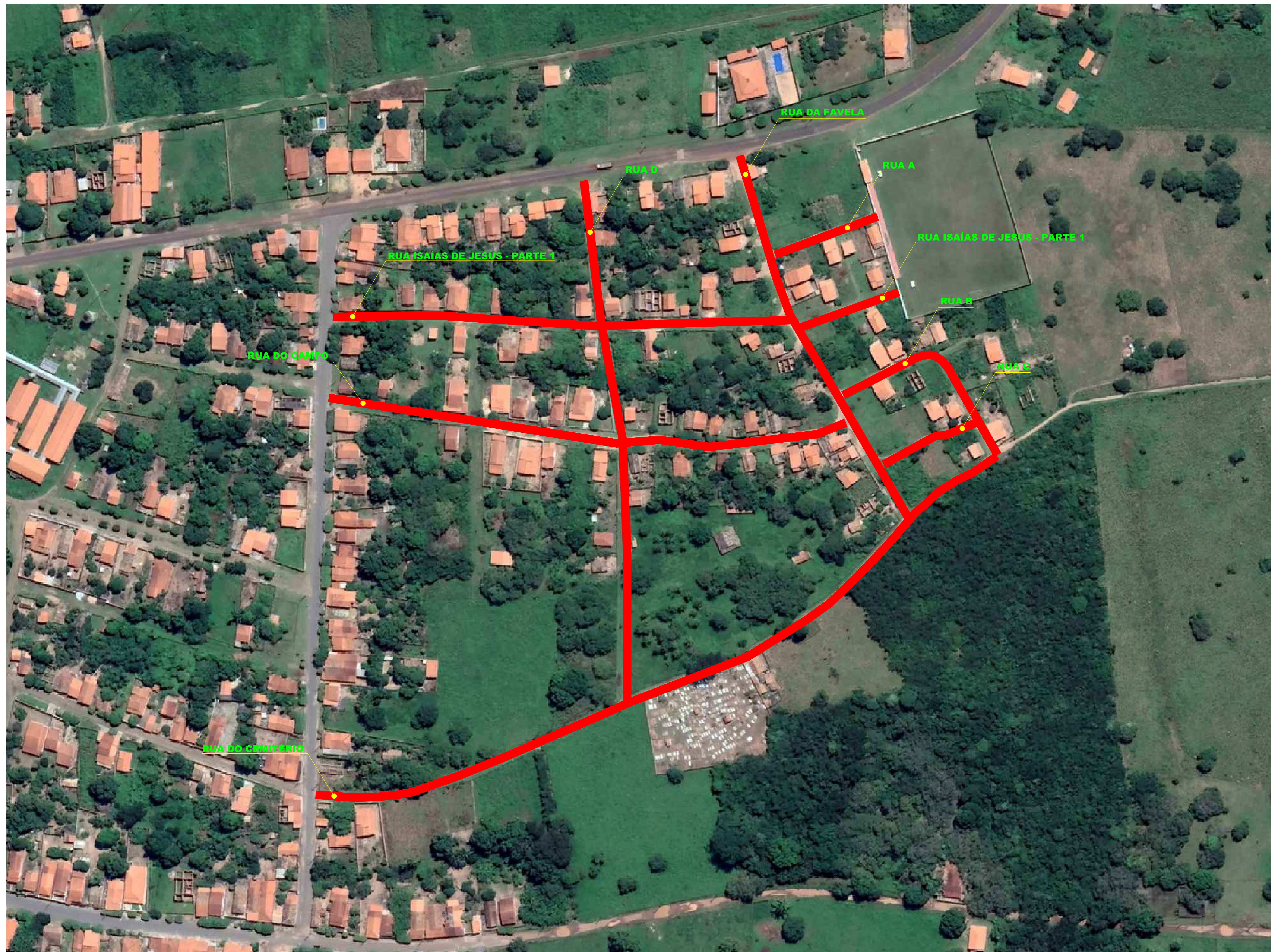

PLANTA DE LOCALIZAÇÃO E SITUAÇÃO
S/ ESC.

ANOTAÇÕES GERAIS

LEGENDAS

- PLANTA DE ESTAQUEAMENTO
- RUA A SER PAVIMENTADA OU RECAPEADA
 - ESTACAS A CADA 20m
- PERFIL DE ELEVAÇÕES
- PROJETO
 - TERRENO NATURAL
- CURVAS DE NIVEL
- ÁREA LEVANTADA / ÁREA DO PROJETO
- 1-TODOS OS PONTOS DESTA PROJETO ESTÃO GEORREFERENCIADOS
 - 2-PONTOS DAS ARVORES EXISTENTES ESTÃO GEORREFERENCIADOS
 - 3-SISTEMA DE COORDENADAS EM UTM - SIGAS 2000
 - 4-COORDENADAS E ELEVAÇÕES EM METRO, EXCETO INDICAÇÃO CONTRÁRIA;

OBSERVAÇÕES / CARIMBOS

NOTAS:

- a) TODAS AS MEDIDAS DEVERÃO SER CONFIRMADAS NA OBRA;
- b) COTAS EM NÍVEL ACABADOS;
- c) TODA E QUALQUER DÚVIDA DEVERÁ SER ESCLARECIDA JUNTO AO RESPONSÁVEL TÉCNICO;
- d) DIMENSÕES EM CENTÍMETRO, ELEVAÇÕES EM METRO, EXCETO INDICAÇÃO CONTRÁRIA;
- e) PARA MELHOR DETALHAMENTO CONSULTAR PROJETO XXXXXXXX



TIPO DE PROJETO:
**INFRAESTRUTURA URBANA
PAVIMENTAÇÃO ASFÁLTICA**

CONTEÚDO DA FRANCHA:
PLANTA DE LOCALIZAÇÃO E SITUAÇÃO

AUTOR DO PROJETO: DAVID C. OLIVEIRA	OBJETO DO PROJETO: POVOADO MELANCIA - ZONA RURAL, MAGALHÃES DE ALMEIDA/MA	REVISÃO: REV 00
ESCALA: 1:1000	RESPONSÁVEL TÉCNICO: <i>João Francisco Matias Lourenço</i> Eng.º Placido T. de OLIVEIRA / CREA-MA-2.º 111948/2017	FRANCHA: 01/01
DATA: JAN./2024		

PAVIMENTAÇÃO

- a) TODAS AS MEDIDAS DEVERÃO SER CONFIRMADAS NA OBRA;
- b) COTAS EM NÍVEL ACABADOS;
- c) TODA E QUALQUER DÚVIDA DEVERÁ SER ESCLARECIDA JUNTO AO RESPONSÁVEL TÉCNICO;
- d) DIMENSÕES EM CENTÍMETRO, ELEVAÇÕES EM METRO, EXCETO INDICAÇÃO CONTRÁRIA;
- e) PARA MELHOR DETALHAMENTO CONSULTAR PROJETO XXXXXXXX



TIPO DE PROJETO:
**INFRAESTRUTURA URBANA
PAVIMENTAÇÃO ASFÁLTICA**

CONTEÚDO DA FRANCHA:
PLANTA DE SINALIZAÇÃO

AUTOR DO PROJETO: DAVID C. SILVA	ORÇENISTA DO PROJETO: POVOADO MELANCIA - ZONA RURAL MAGALHÃES DE ALMEIDA/MA	REVISÃO: REV 00
ESCALA: 1:1000	RESPONSÁVEL TÉCNICO: <i>Roberto Francisco Martins Lourenço</i> Eng.º Placida T. de Oliveira / CREA-MA-21.111948/21	DATA: FEV/2024

PAVIMENTAÇÃO



TABELA DE COORDENADAS E MEDIDAS

NOME DA RUA	INICIO (P1)		FINAL (P2)		LARGURA	EXTENSÃO (m)
	LONG. (W)	LAT. (S)	W	S		
RUA ISAIAS DE JESUS - PARTE 1	804638.01 m E	9621349.83 m S	804912.75 m E	9621347.92 m S	6,00	275,00
RUA ISAIAS DE JESUS - PARTE 2	804918.83 m E	9621343.32 m S	804978.12 m E	9621364.63 m S	6,00	63,00
RUA DO CAMPO	804635.29 m E	9621301.07 m S	804945.99 m E	9621286.14 m S	6,00	315,00
RUA DO CEMITÉRIO	804627.39 m E	9621062.19 m S	805009.90 m E	9621249.38 m S	6,00	438,00
RUA D	804788.80 m E	9621431.87 m S	804814.82 m E	9621118.72 m S	6,00	315,00
RUA DA FAVELA	804883.00 m E	9621446.00 m S	804984.00 m E	9621228.00 m S	6,00	243,00
RUA A	804904.00 m E	9621387.00 m S	804965.00 m E	9621410.00 m S	6,00	65,00
RUA B	804944.00 m E	9621301.00 m S	805038.00 m E	9621266.00 m S	6,00	132,00

PLANTA DE SINALIZAÇÃO
S/ESC.



LEGENDAS

- PLANTA DE ESTAQUEAMENTO**
- RUA A SER PAVIMENTADA OU RECAPEADA
 - ESTACAS A CADA 20m
- PERFIL DE ELEVAÇÕES**
- PROJETO
 - TERRENO NATURAL
 - CURVAS DE NIVEL
 - ÁREA LEVANTADA / ÁREA DO PROJETO

- 1-TODOS OS PONTOS DESTE PROJETO ESTÃO GEOREFERENCIADOS
- 2-PONTOS DAS ARVORES EXISTENTES ESTÃO GEOREFERENCIADOS
- 3-SISTEMA DE COORDENADAS EM UTM - SIGAS 2000
- 4-COORDENADAS E ELEVAÇÕES EM METRO, EXCETO INDICAÇÃO CONTRÁRIA;

OBSERVAÇÕES / CARIMBOS

NOTAS:

- a) TODAS AS MEDIDAS DEVERÃO SER CONFIRMADAS NA OBRA;
- b) COTAS EM NÍVEL ACABADOS;
- c) TODA E QUALQUER DÚVIDA DEVERÁ SER ESCLARECIDA JUNTO AO RESPONSÁVEL TÉCNICO;
- d) DIMENSÕES EM CENTÍMETRO, ELEVAÇÕES EM METRO, EXCETO INDICAÇÃO CONTRÁRIA;
- e) PARA MELHOR DETALHAMENTO CONSULTAR PROJETO XXXXXXXX



TIPO DE PROJETO:
**INFRAESTRUTURA URBANA
PAVIMENTAÇÃO ASFÁLTICA**

CONTEÚDO DA FRANCHA:
PLANTA DE LOCALIZAÇÃO DE JAZIDA E BOTA FORA

AUTOR DO PROJETO: DAVID E. OLIVEIRA	OBJETO DO PROJETO: POVOADO MELANCIA - ZONA RURAL, MAGALHÃES DE ALMEIDA/MA	REVISÃO: REV 00
ESCALA: 1:1000	RESPONSÁVEL TÉCNICO: <i>João Henrique Martins Lourenço</i> Eng.º Placida T. de Oliveira / CREA-MA: 111948/37	FRANCHA: 01/02
DATA: FEV/2024		

PLANTA DE LOCALIZAÇÃO DE JAZIDA E BOTA FORA S/ ESC.

PAVIMENTAÇÃO

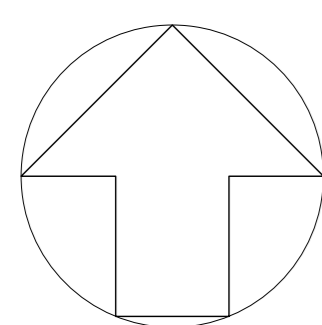

LEGENDA

- ① - ÁREA DE EXPLORAÇÃO
- ② - FRENTE DE ENTRADA E SAÍDA DE VEÍCULO
- ③ - ÁREA DE DEPÓSITO DO ENTULHO DO DESMATAMENTO
- ④ - ÁREA DE DEPÓSITO DA CAMADA ORGÂNICA
- ⑤ - ÁREA DE PROTEÇÃO CONTRA CONTAMINAÇÃO

PROCEDIMENTO PARA EXPLORAÇÃO

- DELIMITAR A ÁREA DE EXPLORAÇÃO (ÁREA 1)
- DEFINIR A FRENTE DE ENTRADA E SAÍDA DE VEÍCULOS (ÁREA 2)
- SELECIONAR AS ÁREAS NECESSÁRIAS PARA DEPÓSITO DO ENTULHO DO DESMATAMENTO (ÁREA 3)
- SELECIONAR AS ÁREAS NECESSÁRIAS PARA ESTOCAGEM DA CAMADA DE TERRA VEGETAL (ÁREA 4)
- DEIXAR AO REDOR DA ÁREA A SER EXPLORADA, UMA FAIXA DE PROTEÇÃO, SEM TERRA VEGETAL, PARA EVITAR CONTAMINAÇÃO DO MATERIAL A USAR NA ESTRADA (ÁREA 5)

LEGENDAS

PLANTA DE ESTAQUEAMENTO

- RUA A SER PAVIMENTADA OU RECAPEADA
- ESTACAS A CADA 20m

PERFIL DE ELEVAÇÕES

- PROJETO
- TERRENO NATURAL

- CURVAS DE NIVEL

- ÁREA LEVANTADA / ÁREA DO PROJETO

- 1-TODOS OS PONTOS DESTE PROJETO ESTÃO GEOREFERENCIADOS
- 2-PONTOS DAS ÁRVORES EXISTENTES ESTÃO GEOREFERENCIADOS
- 3-SISTEMA DE COORDENADAS EM UTM - SIGAS 2000
- 4-COORDENADAS E ELEVAÇÕES EM METRO, EXCETO INDICAÇÃO CONTRÁRIA;

OBSERVAÇÕES / CARIMBOS

NOTAS:

- a) TODAS AS MEDIDAS DEVERÃO SER CONFIRMADAS NA OBRA;
- b) COTAS EM NÍVEL, ACABADOS;
- c) TODA E QUALQUER DÍVIDA DEVERÁ SER ESCLARECIDA JUNTO AO RESPONSÁVEL TÉCNICO;
- d) DIMENSÕES EM CENTÍMETRO, ELEVAÇÕES EM METRO, EXCETO INDICAÇÃO CONTRÁRIA;
- e) PARA MELHOR DETALHAMENTO CONSULTAR PROJETO XXXXXXXX



TIPO DE PROJETO:
**INFRAESTRUTURA URBANA
PAVIMENTAÇÃO ASFÁLTICA**

CONTEÚDO DA FRANCHA:
PLANTA DE LOCALIZAÇÃO DE JAZIDA E BOTA FORA

AUTOR DO PROJETO: DAVID EXTENSÃO: -	OBJETO DO PROJETO: POVOADO MELANCIA - ZONA RURAL, MAGALHÃES DE ALMEIDA/MA	REVISÃO: REV 00
ESCALA: 1:1000	RESPONSÁVEL TÉCNICO: <i>Diogo Lourenço</i> DI.º PAULO T. DE OLIVEIRA / CREA-MA-2.º 111948/2017	DATA: FEV./2024

PAVIMENTAÇÃO

02/02

PLANTA DE RECUPERAÇÃO DE JAZIDA S/ ESC.

DETALHE 1 - VISTA DE MEIO FIO E SARJETA
S/ ESCALA

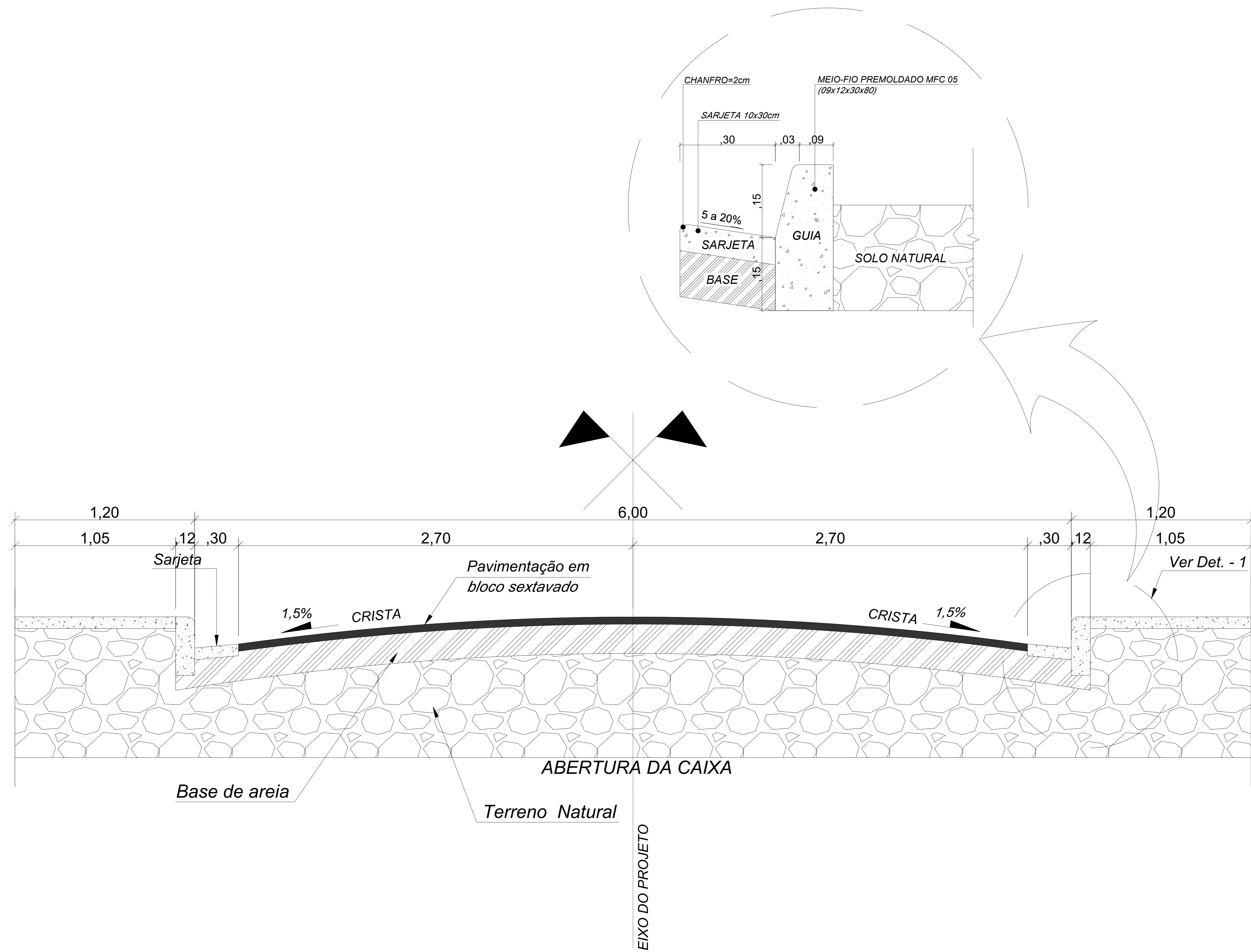

LEGENDAS

LEGENDA

- PAVIMENTAÇÃO EM BLOCO SEXTAVA
- BASE DE AREIA e= 20cm

OBSERVAÇÕES / CARIMBOS

NOTAS:

- a) TODAS AS MEDIDAS DEVERÃO SER CONFIRMADAS NA OBRA;
- b) COTAS EM NÍVEL ADIABADOS;
- c) TODA E QUALQUER DÚVIDA DEVERÁ SER ESCLARECIDA JUNTO AO RESPONSÁVEL TÉCNICO;
- d) DIMENSÕES EM CENTÍMETRO, ELEVAÇÕES EM METRO, EXCETO INDICAÇÃO CONTRÁRIA;
- e) PARA MELHOR DETALHAMENTO CONSULTAR PROJETO XXXXXXXX



TIPO DE PROJETO:
**INFRAESTRUTURA URBANA
PAVIMENTAÇÃO ASFÁLTICA**

CONTEÚDO DA FRANCHA:
PLANTA DE DETALHE - SEÇÃO TRANSVERSAL MEIO-FIO E SARJETA

AUTOR DO PROJETO: DAVID EXTENSÃO: -	OBJETO DO PROJETO: POVOADO MELANCIA - ZONA RURAL MAGALHÃES DE ALMEIDA/MA	REVISÃO: REV 00
ESCALA: 1:1000	RESPONSÁVEL TÉCNICO: <i>João Henrique Mattos Lourenço</i> ENR 180000000 / CREA-MA/21.11198/2017	FRANCHA: 01/04

DETALHE – SECÇÃO TRANSVERSAL
MEIO FIO, SARJETA E CALÇADA
S/ESC.

PAVIMENTAÇÃO

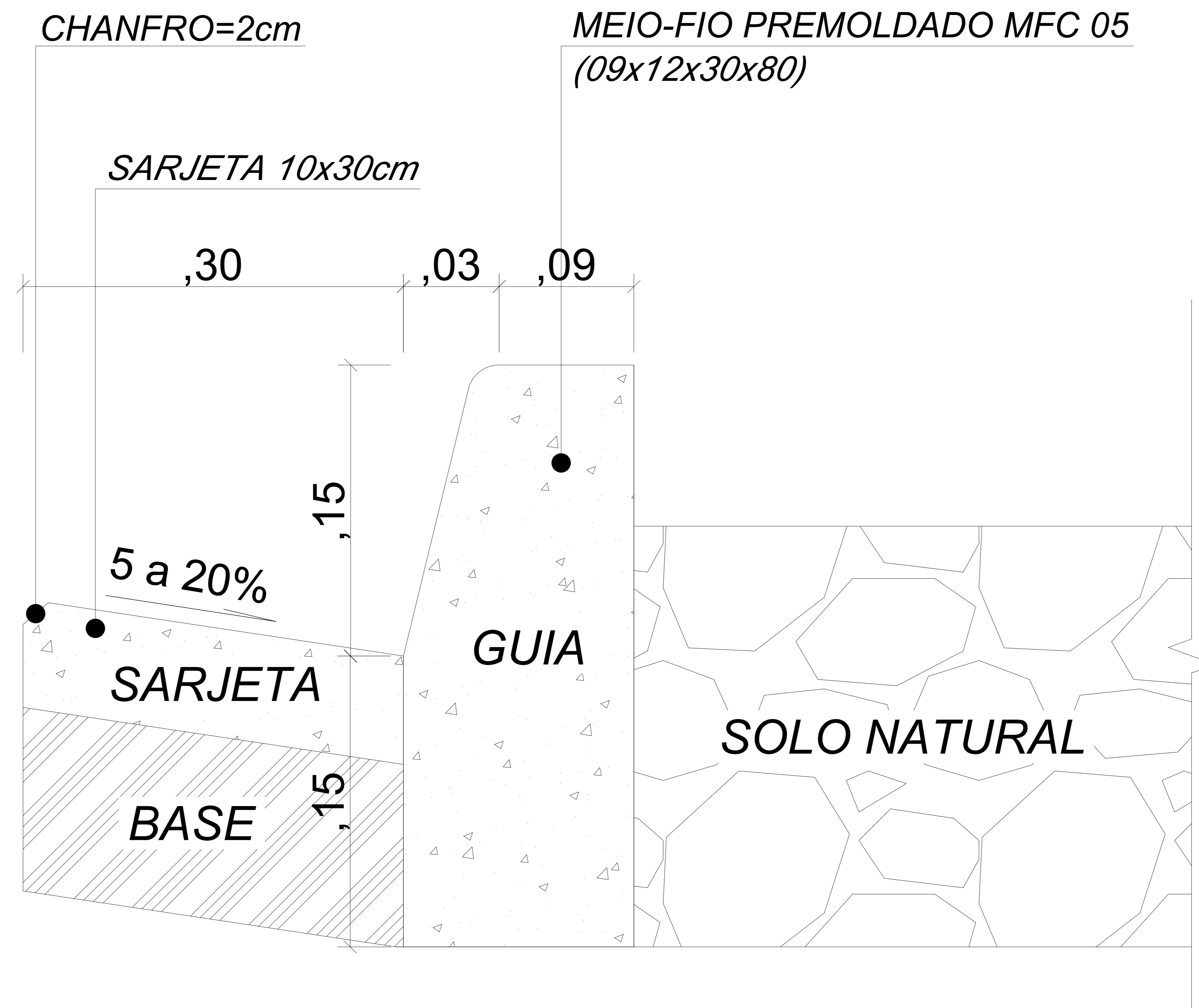

LEGENDAS

OBSERVAÇÕES / CARIMBOS

NOTAS:

- a) TODAS AS MEDIDAS DEVERÃO SER CONFIRMADAS NA OBRA;
- b) COTAS EM NÍVEL ADIABADOS;
- c) TODA E QUALQUER DÚVIDA DEVERÁ SER ESCLARECIDA JUNTO AO RESPONSÁVEL TÉCNICO;
- d) DIMENSÕES EM CENTÍMETRO, ELEVACIONES EM METRO, EXCETO INDICAÇÃO CONTRÁRIA;
- e) PARA MELHOR DETALHAMENTO CONSULTAR PROJETO XXXXXXXX



TIPO DE PROJETO:
**INFRAESTRUTURA URBANA
PAVIMENTAÇÃO ASFÁLTICA**

CONTEÚDO DA FRANCHA:
PLANTA DE DETALHE - SEÇÃO TRANSVERSAL MEIO-FIO E SARJETA

AUTOR DO PROJETO: DAVID S. SOARES	DESENHO DO PROJETO: POVOADO MELANCIA - ZONA RURAL MAGALHÃES DE ALMEIDA/MA	REVISÃO: REV 00
ESCALA: 1:1000	RESPONSÁVEL TÉCNICO: <i>David Soares</i> ENR 180200005 / CREA-MA-111948137	FRANCHA: 02/04
DATA: FEV/2024		

DETALHE – MEIO-FIO E SARJETA
S/ESC.

PAVIMENTAÇÃO

- 1. UNIDADE DE MEDIDA: metro (m)
- 2. L: LARGURA DA VIA
- 3. VARIÁVEL: h=1,50 / h=2,20

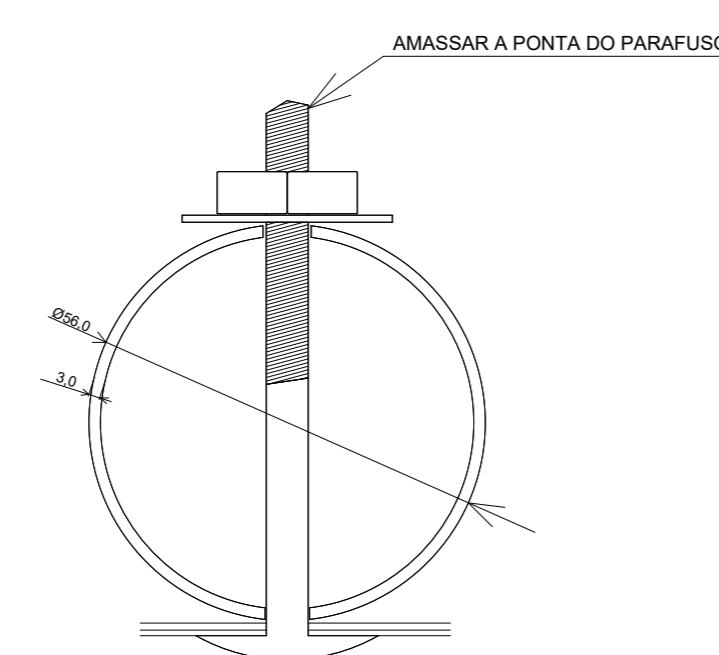
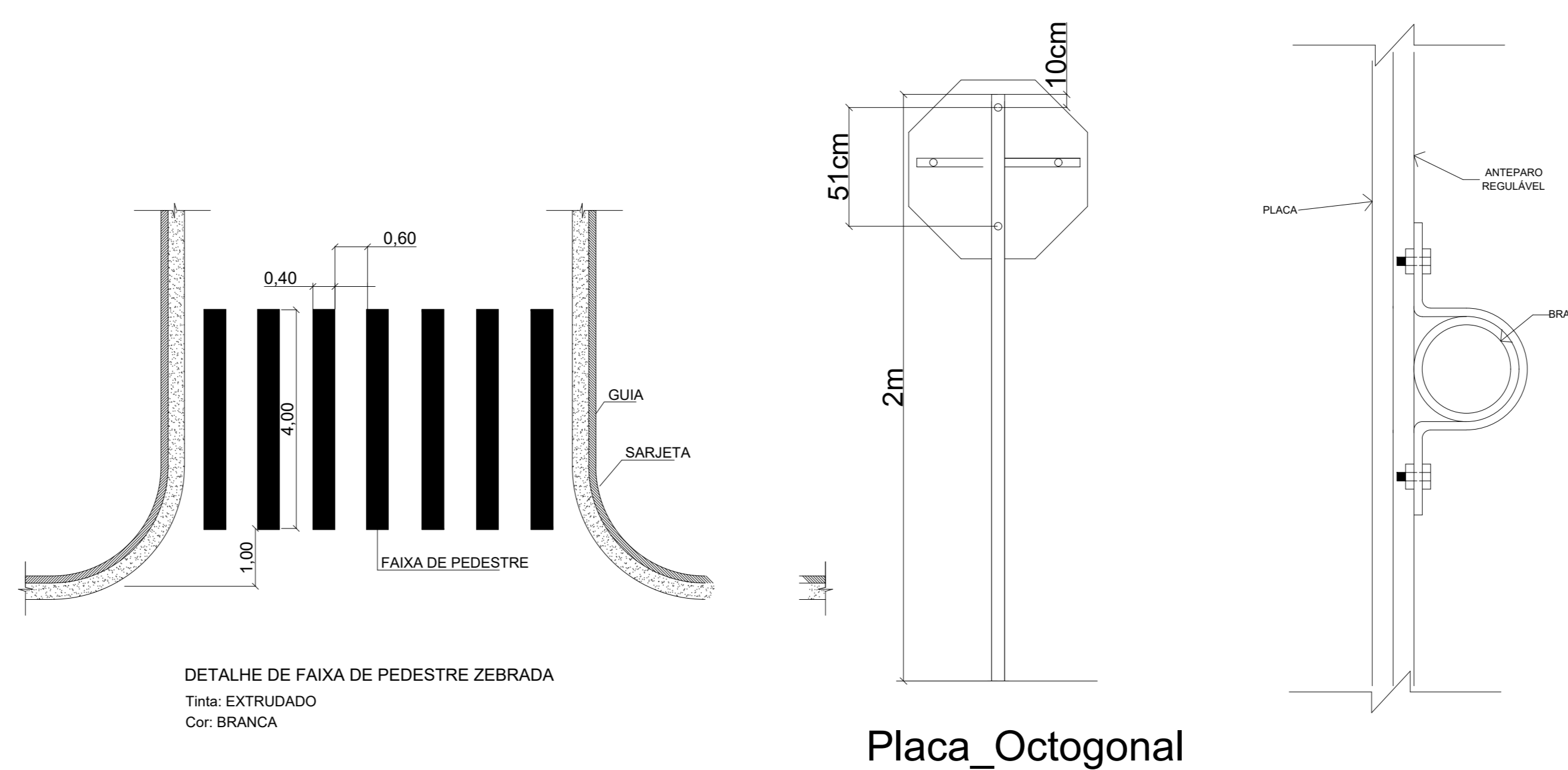
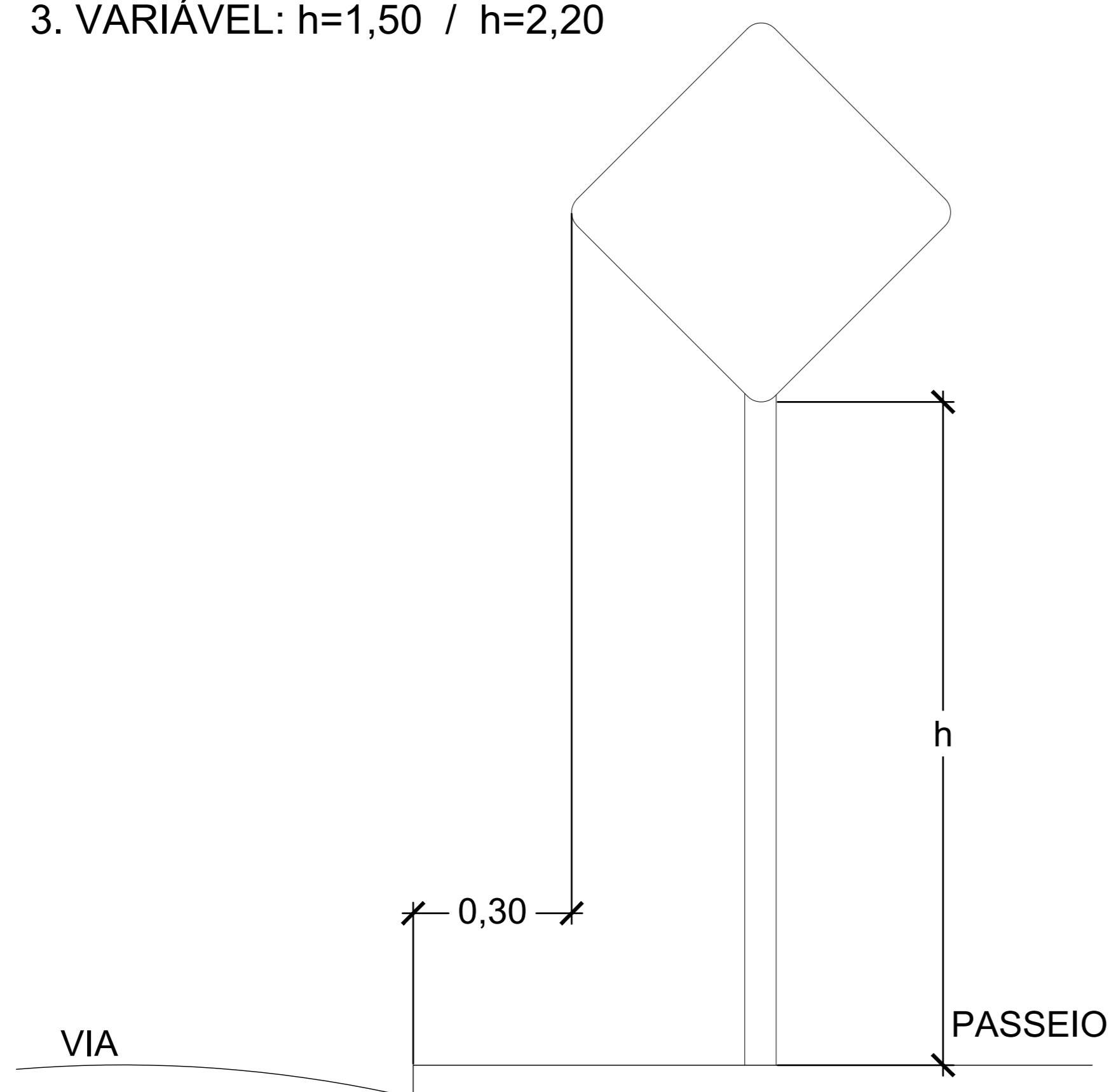

CAVA PARA SUSTENTAÇÃO DOS POSTES

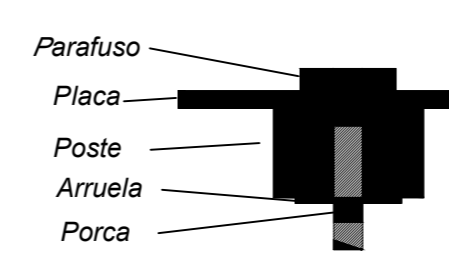
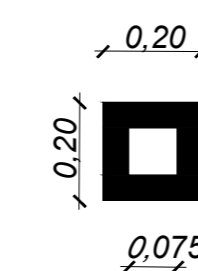

FUNDAÇÃO

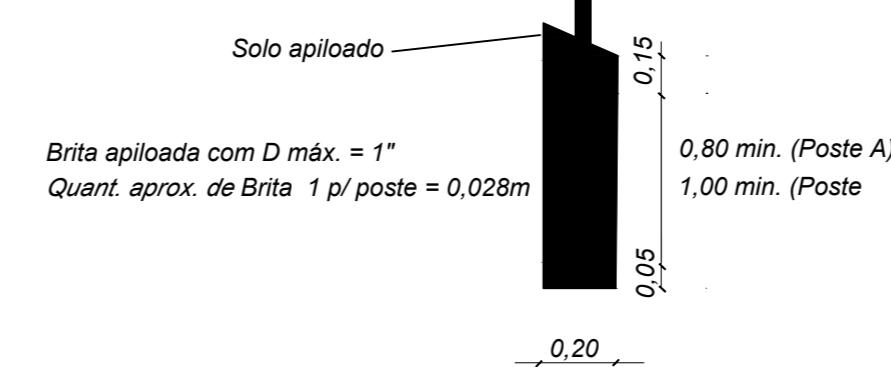

PLACA INDICATIVA DE RUA VISTA

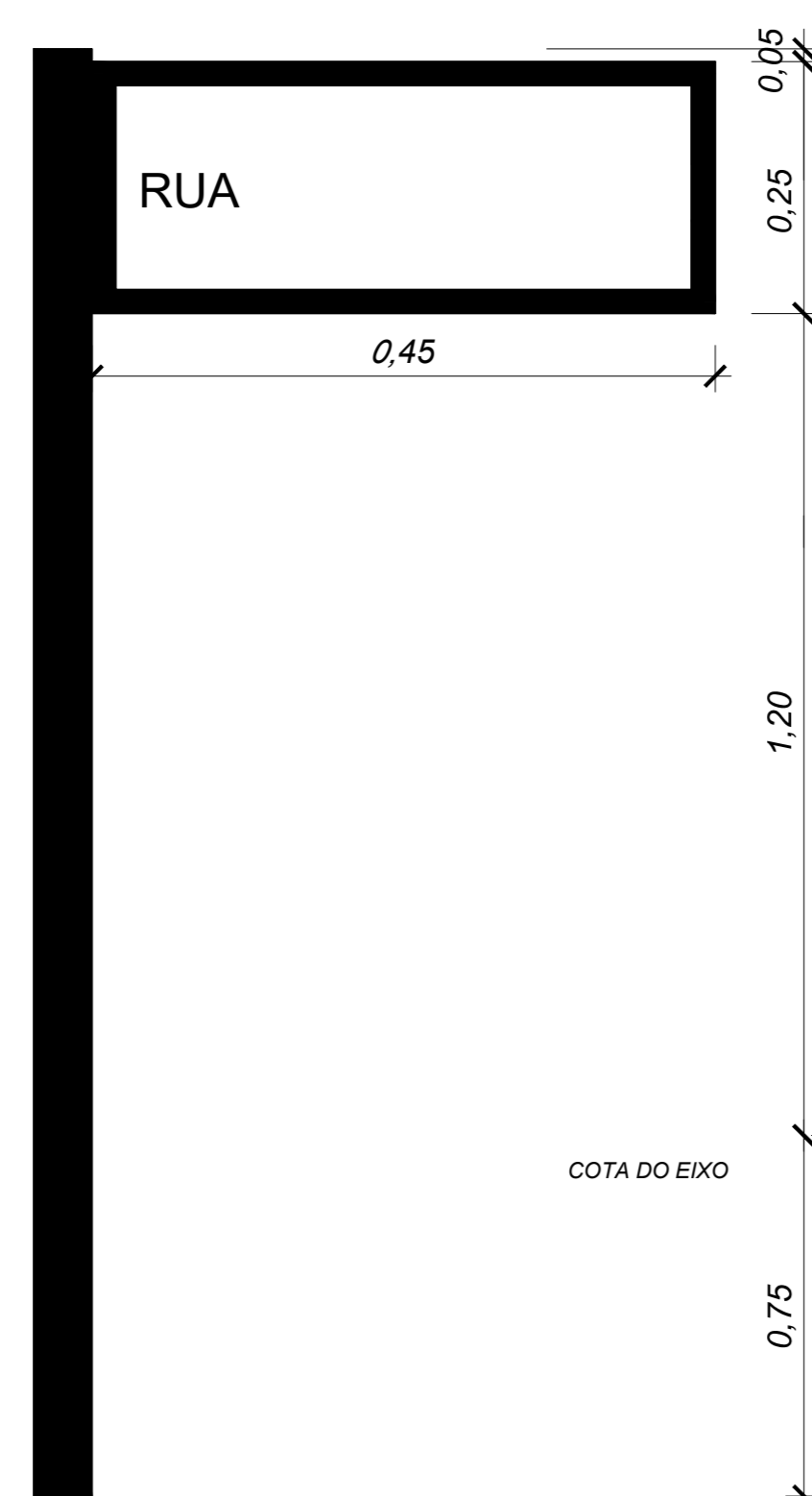

PLACA INDICATIVA DE RUA PERSPECTIVA

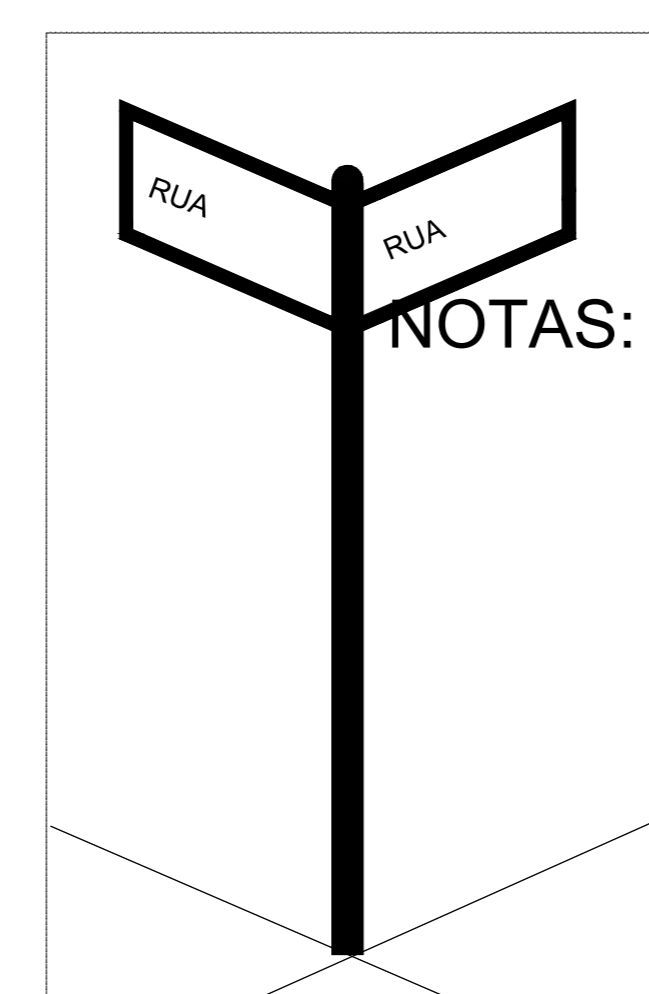

POSTE DE SUSTENTAÇÃO Vista e Corte

POSTE

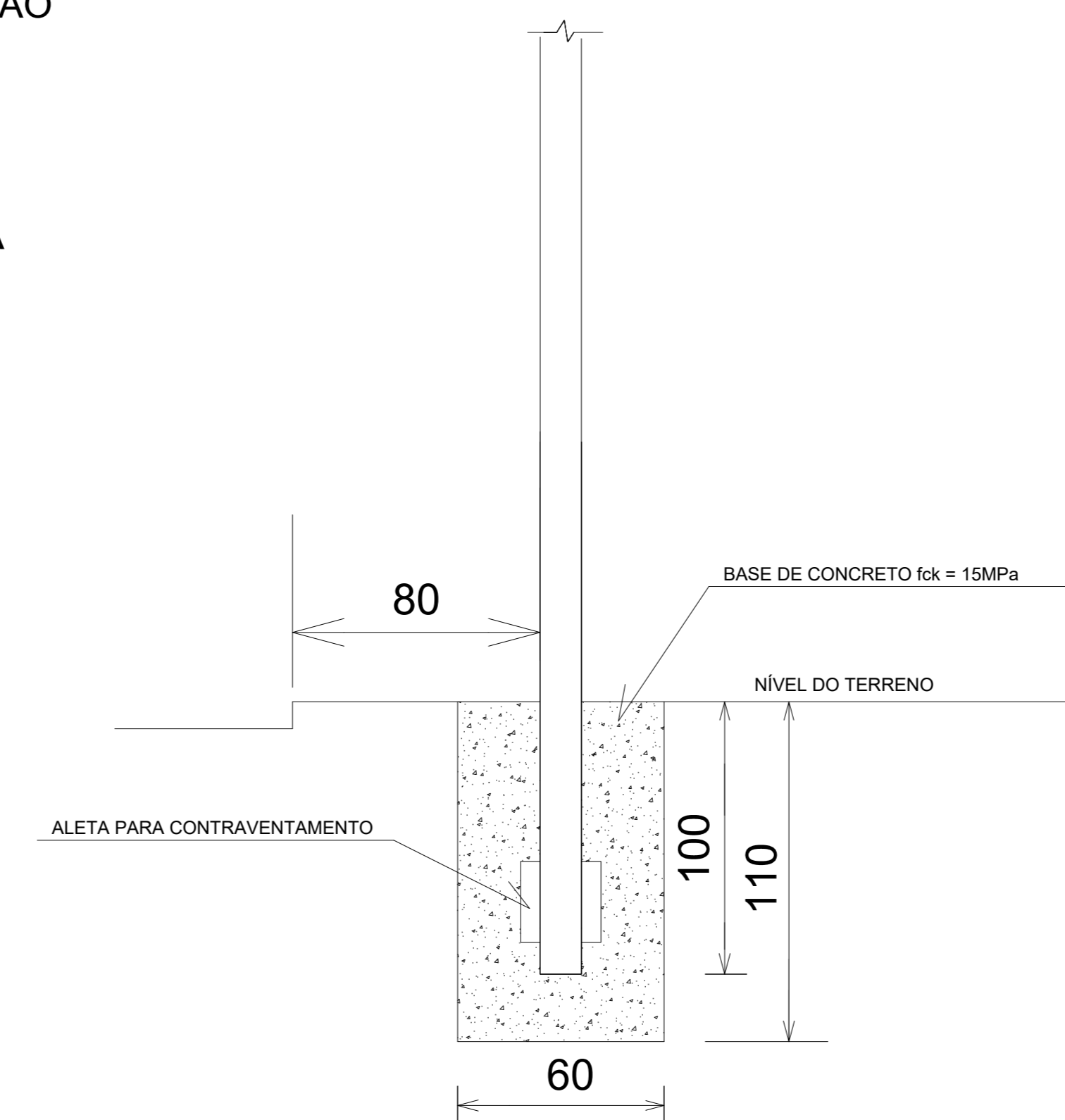
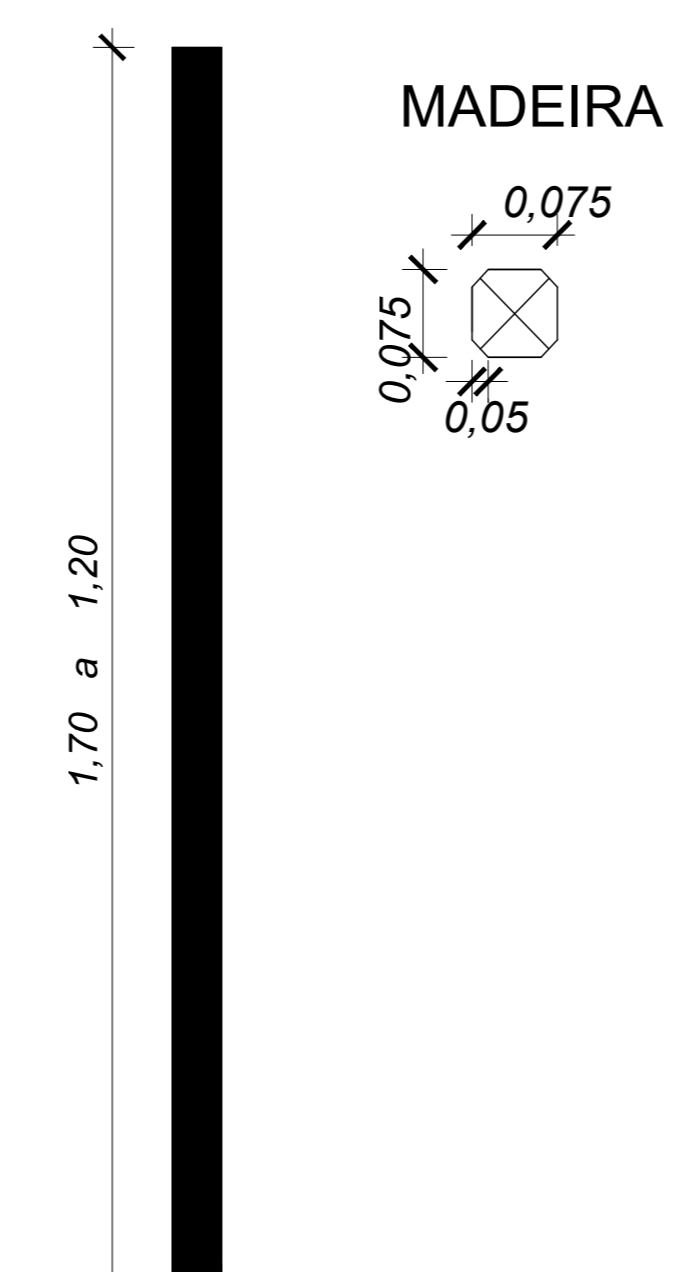

DETALHE DA SINALIZAÇÃO

S/ESC.

LEGENDAS

OBSERVAÇÕES / CARIMBOS

NOTAS:

- a) TODAS AS MEDIDAS DEVERÃO SER CONFIRMADAS NA OBRA;
- b) COTAS EM NÍVEL ACABADOS;
- c) TODA E QUALQUER DÚVIDA DEVERÁ SER ESCLARECIDA JUNTO AO RESPONSÁVEL TÉCNICO;
- d) DIMENSÕES EM CENTÍMETRO, ELEVACIONES EM METRO, EXCETO INDICAÇÃO CONTRÁRIA;
- e) PARA MELHOR DETALHAMENTO CONSULTAR PROJETO XXXXXXXX



TIPO DE PROJETO:
**INFRAESTRUTURA URBANA
PAVIMENTAÇÃO ASFÁLTICA**

CONTEÚDO DA FRANCHA:
PLANTA DE DETALHE DE SINALIZAÇÃO

AUTOR DO PROJETO: DAVID EXTENSÃO:	ORÇAMENTO DO PROJETO: POVOADO MELANCIA - ZONA RURAL MAGALHÃES DE ALMEIDA/MA	REVISÃO: REV 00
ESCALA: 1:1000	RESPONSÁVEL TÉCNICO: <i>João Henrique Martins Lourenço</i> Eng. Placa 1 e 0200005 / CREA-MA-21-111948137	DATA: FEV/2024

PAVIMENTAÇÃO

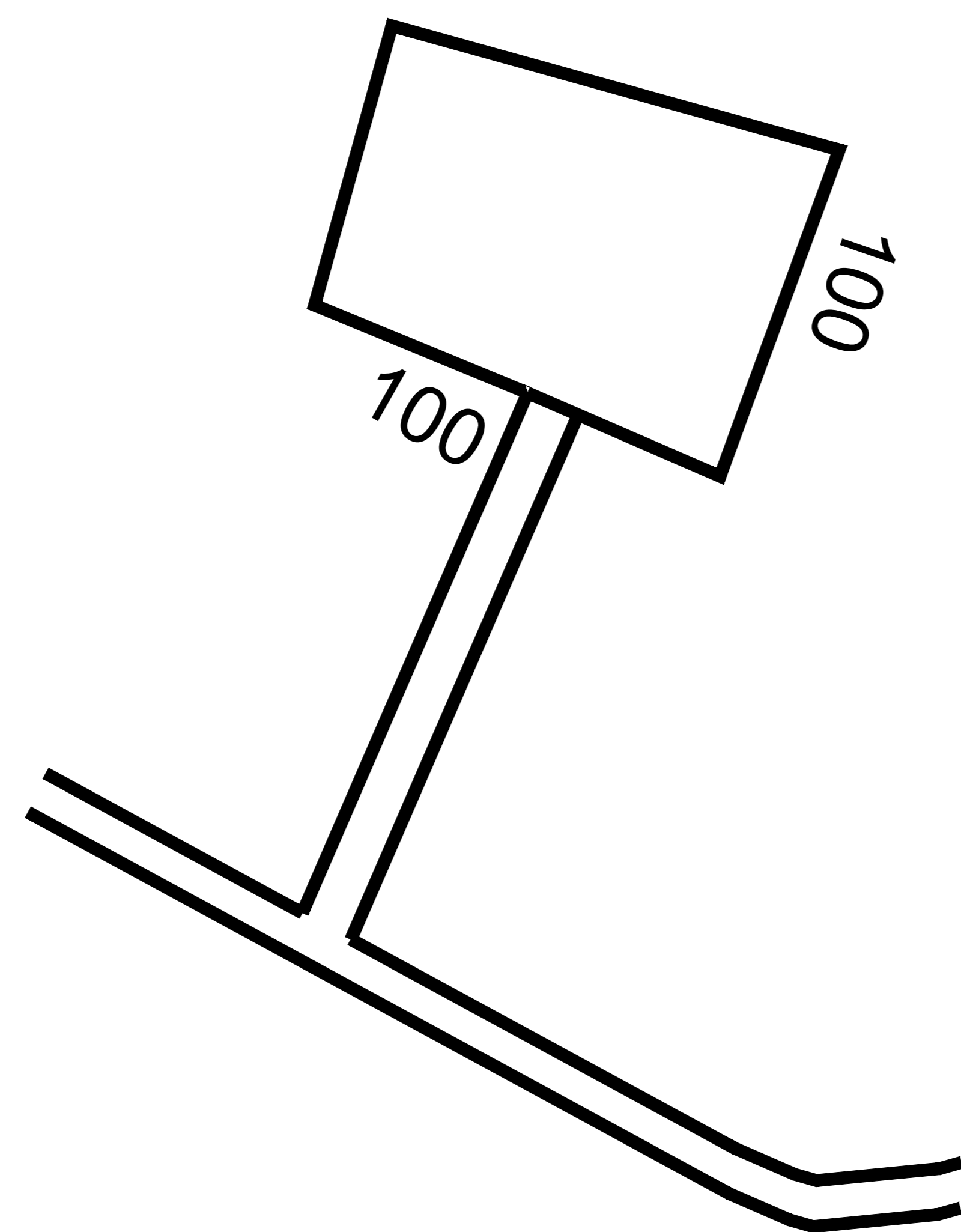

INDICAÇÕES GERAIS	
OCORRÊNCIAS N°	JAZIDA
LOCALIZAÇÃO	
UTILIZAÇÃO	BASE E PAVIMENTAÇÃO SUB-BASE
DESCRIÇÃO DO MATERIAL	-
PROPRIETÁRIO	PREFEITURA DE MAGALHÃES DE ALMEIDA - MA
ENDEREÇO	-
BENFEITORIAS	-

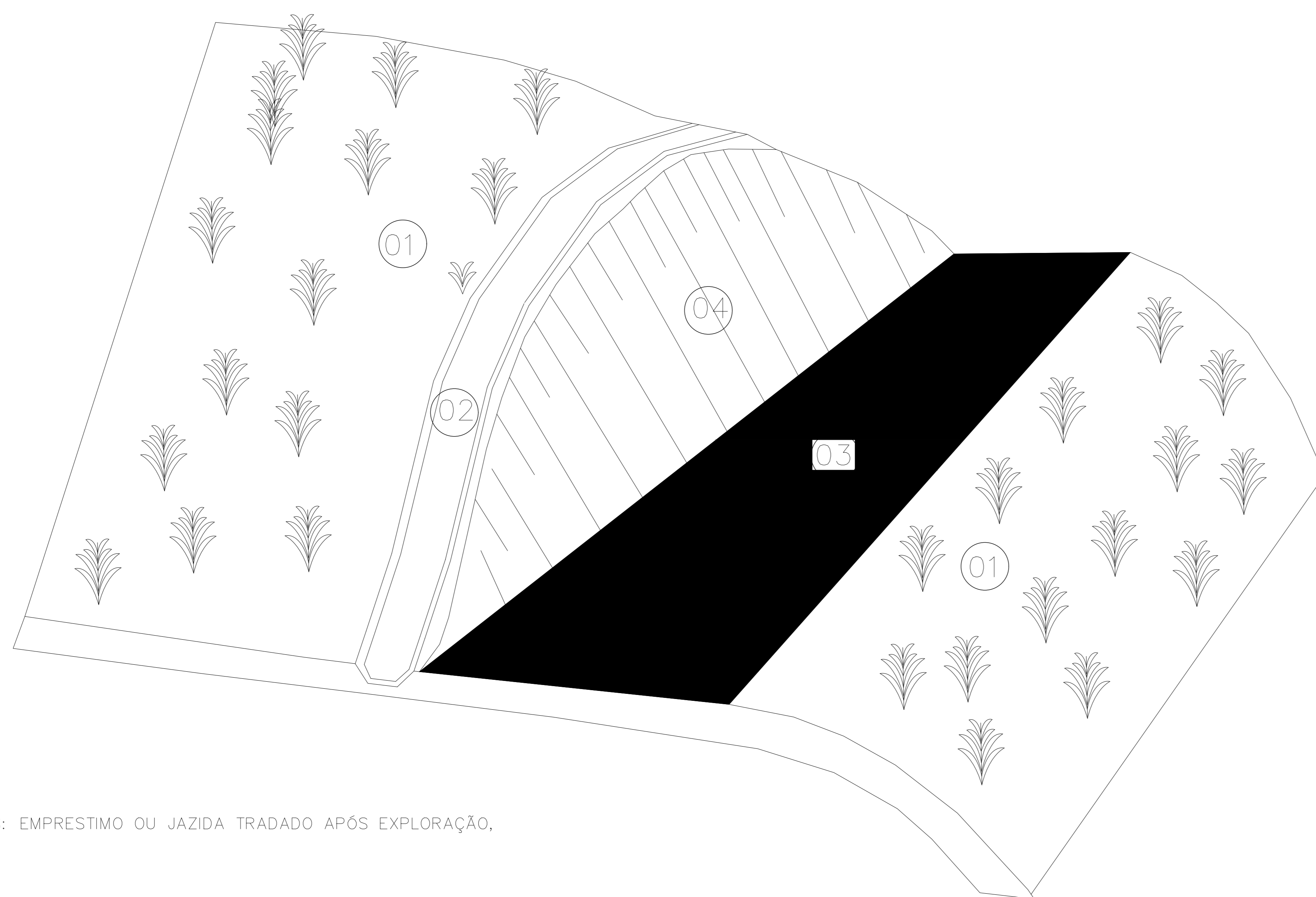

OBS: EMPRESTIMO OU JAZIDA TRADADO APÓS EXPLORAÇÃO,

- 01 TERRENO NATURAL
- 02 VALETA DE PROTEÇÃO DE CRISTA DE CORTE REVESTIDA
- 03 LOCAL DA EXPLORAÇÃO A SER REGULARIZADO E EM SEGUIDA TRAZIDO O MATERIAL VEGETL ORIGINAL
- 04 TALUDE DE CORTE ESTABILIZADO

ANOTAÇÕES GERAIS

LEGENDAS

OBSERVAÇÕES / CARIMBOS

NOTAS:

- a) TODAS AS MEDIDAS DEVERÃO SER CONFIRMADAS NA OBRA;
- b) COTAS EM NÍVEL ACABADOS;
- c) TODA E QUALQUER DÚVIDA DEVERÁ SER ESCLARECIDA JUNTO AO RESPONSÁVEL TÉCNICO;
- d) DIMENSÕES EM CENTÍMETRO, ELEVACIONES EM METRO, EXCETO INDICAÇÃO CONTRÁRIA;
- e) PARA MELHOR DETALHAMENTO CONSULTAR PROJETO XXXXXXXX



TIPO DE PROJETO:
**INFRAESTRUTURA URBANA
PAVIMENTAÇÃO ASFÁLTICA**

CONTEÚDO DA FRANCHA:
PLANTA DE DETALHE DE JAZIDA

AUTOR DO PROJETO: DAVID E. SOARES	OBJETO DO PROJETO: POVOADO MELANCIA - ZONA RURAL MAGALHÃES DE ALMEIDA/MA	REVISÃO: REV 00
ESCALA: 1:1000	RESPONSÁVEL TÉCNICO: <i>João Henrique Martins Lourenço</i> Eng.º PAULO T. DE OLIVEIRA / CREA-MA-4.º 111948/23	DATA: FEV./2024

PAVIMENTAÇÃO



Anotação de Responsabilidade Técnica - ART
Lei nº 6.496, de 7 de dezembro de 1977

CREA-MA

ART OBRA / SERVIÇO
Nº MA20240755176

Conselho Regional de Engenharia e Agronomia do Estado do Maranhão

INICIAL

1. Responsável Técnico

PALOMA TEIXEIRA MARTINS GUIMARÃES

Título profissional: **ENGENHEIRA CIVIL**

RNP: **1119818737**

Registro: **1119818737MA**

2. Dados do Contrato

Contratante: **PREFEITURA MUNICIPAL DE MAGALHÃES DE ALMEIDA**

CPF/CNPJ: **06.988.976/0001-09**

RUA MANOEL PIRES DE CASTRO

Nº: **279**

Complemento:

Bairro: **CENTRO**

Cidade: **MAGALHÃES DE ALMEIDA**

UF: **MA**

CEP: **65560000**

Contrato: **Não especificado**

Celebrado em:

Valor: **R\$ 1.571.623,89**

Tipo de contratante: **Pessoa Jurídica de Direito Público**

Ação Institucional: **Outros**

3. Dados da Obra/Serviço

RUA MANOEL PIRES DE CASTRO

Nº: **279**

Complemento:

Bairro: **CENTRO**

Cidade: **MAGALHÃES DE ALMEIDA**

UF: **MA**

CEP: **65560000**

Data de Início: **26/02/2024**

Previsão de término: **26/07/2024**

Coordenadas Geográficas: **-3.399640, -42.204679**

Finalidade: **SEM DEFINIÇÃO**

Código: **Não Especificado**

Proprietário: **PREFEITURA MUNICIPAL DE MAGALHÃES DE ALMEIDA**

CPF/CNPJ: **06.988.976/0001-09**

4. Atividade Técnica

14 - Elaboração

Quantidade

Unidade

35 - Elaboração de orçamento > TRANSPORTES > INFRAESTRUTURA URBANA > DE PAVIMENTAÇÃO > #4.2.1.1 - EM CONCRETO PARA VIAS URBANAS

1,00

un

80 - Projeto > TRANSPORTES > INFRAESTRUTURA URBANA > DE PAVIMENTAÇÃO > #4.2.1.1 - EM CONCRETO PARA VIAS URBANAS

1.909,00

m

80 - Projeto > OBRAS HIDRÁULICAS E RECURSOS HÍDRICOS > SISTEMAS DE DRENAGEM PARA OBRAS CIVIS > DE SISTEMAS DE DRENAGEM PARA OBRAS CIVIS > #5.3.1.7 - MEIO-FIO

3.818,00

m

80 - Projeto > OBRAS HIDRÁULICAS E RECURSOS HÍDRICOS > SISTEMAS DE DRENAGEM PARA OBRAS CIVIS > DE SISTEMAS DE DRENAGEM PARA OBRAS CIVIS > #5.3.1.8 - SARJETA

3.818,00

m

Após a conclusão das atividades técnicas o profissional deve proceder a baixa desta ART

5. Observações

ELABORAÇÃO DE PROJETO E ORÇAMENTO PARA A "PAVIMENTAÇÃO EM PISO INTERTRAVADO, COM BLOCO SEXTAVADO NO MUNICÍPIO DE MAGALHÃES DE ALMEIDA -MA" COM EXTENSÃO DE 1.909,00M.

6. Declarações

- Declaro que estou cumprindo as regras de acessibilidade previstas nas normas técnicas da ABNT, na legislação específica e no decreto n. 5296/2004.

- Cláusula Compromissória: Qualquer conflito ou litígio originado do presente contrato, bem como sua interpretação ou execução, será resolvido por arbitragem, de acordo com a Lei no. 9.307, de 23 de setembro de 1996, por meio do Centro de Mediação e Arbitragem - CMA vinculado ao Crea-MA, nos termos do respectivo regulamento de arbitragem que, expressamente, as partes declaram concordar.

7. Entidade de Classe

SEM INDICACAO DE ENTIDADE DE CLASSE

8. Assinaturas

Declaro serem verdadeiras as informações acima

_____, _____ de _____ de _____
 Local data

PALOMA TEIXEIRA MARTINS GUIMARÃES - CPF: 061.417.953-07

RAIMUNDO NONATO
 CARVALHO:09915613334

Assinado de forma digital por RAIMUNDO NONATO
 CARVALHO:09915613334
 Dados: 2024.03.27 14:45:30 -03'00'

**PREFEITURA MUNICIPAL DE MAGALHÃES DE ALMEIDA - CNPJ:
 06.988.976/0001-09**

9. Informações

* A ART é válida somente quando quitada, mediante apresentação do comprovante do pagamento ou conferência no site do Crea.

10. Valor

Valor da ART: **R\$ 262,55**

Registrada em: **27/03/2024**

Valor pago: **R\$ 262,55**

Nosso Número: **8305372594**

A autenticidade desta ART pode ser verificada em: <https://crea-ma.sitac.com.br/publico/>, com a chave: YDYdx
 Impresso em: 27/03/2024 às 14:31:34 por: , ip: 164.163.255.63





CREA-MA

Conselho Regional de Engenharia e Agronomia do Estado do Maranhão

CNPJ: 06.062.038/0001-75

Avenida dos Holandeses, Quadra 35,
Lote 8, Calhau, São Luis/MA
CEP: 65071-380
Tel: + 55 (98) 2106-8300

COBRANÇA DE A.R.T.

Pagador
PREFEITURA MUNICIPAL DE MAGALHAES DE ALMEIDA
CPF/CNPJ
06.988.976/0001-09
Endereço
RUA MANOEL PIRES DE CASTRO, 279
CENTRO - MAGALHÃES DE ALMEIDA - MA - 65560000

Representação numérica: 10490.52267 19000.100842 30537.259407 7 96770000026255

Agencia / Código Beneficiário 0027 / 052261-9	Número do Documento 14000008305372594-6	Data Emissão 26/03/2024	Data Vencimento 05/04/2024
Parcela 1/1	Valor do Documento R\$ 262,55		

Detalhes da Cobrança

ART - ANOTAÇÃO DE RESPONSABILIDADE TÉCNICA MA20240755176 R\$ 262,55

RECIBO DO PAGADOR

Autenticação Mecânica



Banco **104-0**

10490.52267 19000.100842 30537.259407 7 96770000026255

Local de Pagamento					Vencimento
PREFERENCIALMENTE NAS CASAS LOTÉRICAS ATÉ O VALOR LIMITE.					05/04/2024
Beneficiário					Agência / Código Beneficiário
CREA-MA - Conselho Regional de Engenharia e Agronomia do Estado do Maranhão					0027 / 052261-9
Data Documento	Nº do Documento	Espécie Doc.	Aceite	Data Processamento	Nosso Número
26/03/2024	8305372594	DM	N	26/03/2024	14000008305372594-6
Uso do Banco	Carteira	Espécie Moeda	Quantidade Moeda	Valor Moeda	(=) Valor do Documento
	RG	R\$		X	262,55
Instruções (Texto de responsabilidade do beneficiário)					(-) Desconto
PREFERENCIALMENTE NAS CASAS LOTÉRICAS ATÉ O VALOR LIMITE. NÃO RECEBER APÓS O VENCIMENTO REFERENTE À COBRANÇA DE A.R.T.					(-) Outras Deduções / Abatimento
					(+) Mora / Multa / Juros
Unidade Beneficiada					(+) Outros Acréscimos
CREA-MA - Conselho Regional de Engenharia e Agronomia do Estado do Maranhão					(=) Valor Cobrado
06.062.038/0001-75					
Avenida dos Holandeses, Quadra 35, Lote 8, Calhau, São Luis/MA					
Pagador					
PREFEITURA MUNICIPAL DE MAGALHAES DE ALMEIDA / Contratante: PREFEITURA MUNICIPAL DE MAGALHÃES DE ALMEIDA					
06.988.976/0001-09					
RUA MANOEL PIRES DE CASTRO, 279					
CENTRO - MAGALHÃES DE ALMEIDA - MA - 65560000					

Código de Baixa

Autenticação Mecânica

FICHA DE COMPENSAÇÃO



DECLARAÇÃO DE DOMINIALIDADE PÚBLICA

Em cumprimento ao que determina a legislação correlata à formalização e celebração de Termo de Compromisso do Governo Federal, Decreto nº 6.170/2007 e conforme Portaria Interministerial nº 424/2016, **DECLARO**, para os devidos fins e efeitos legais, sob as penas do art. 299 do Código Penal, que a **Prefeitura Municipal de Magalhães de Almeida/MA**, inscrita no CNPJ/MF sob o N° 06.988.976/0001-09 é detentor da posse da área para execução do objeto previsto que trata da “**PAVIMENTAÇÃO EM PISO INTERTRAVADO, COM BLOCO SEXTAVADO NO MUNICÍPIO DE MAGALHÃES DE ALMEIDA -MA**”, onde terá sua execução em logradouro público, de domínio público, sob a jurisdição do Município, prescrito nos Art. 98 e 99 do Código Civil Brasileiro.

Atenciosamente,

Magalhães de Almeida- MA, 01 de março de 2024.

RAIMUNDO NONATO
CARVALHO:0991561
3334

Digitally signed by
RAIMUNDO NONATO
CARVALHO:09915613334
Date: 2024.03.01 15:25:19
-03'00'

RAIMUNDO NONATO CARVALHO
Prefeito Municipal



GOVERNO DO ESTADO DO MARANHÃO

SECRETARIA DE ESTADO DO MEIO AMBIENTE E RECURSOS NATURAIS - SEMA

Dispensa de Licenciamento Ambiental Nº 1041670/2024

VALIDADE ATÉ

14/03/2026

PROCESSO SEMA Nº 24030032373/2024

E-PROCESSOS Nº 106651/2024

A SECRETARIA DE ESTADO DO MEIO AMBIENTE E RECURSOS NATURAIS - SEMA, com base na Portaria/SEMA nº 123 de 06 de novembro de 2015, dispensa do Licenciamento Ambiental à:

NOME OU RAZÃO SOCIAL: Prefeitura Municipal De Magalhães De Almeida

ATIVIDADE ECONÔMICA PRINCIPAL: PODER PÚBLICO MUNICIPAL

CPF OU CNPJ:

06.988.976/0001-09

INSCRIÇÃO ESTADUAL:

-

ENDEREÇO:

Rua Manoel Pires De Castro, Nº 279, Centro

MUNICÍPIO:

Magalhães de Almeida - MA

CEP:

65560-000

ATIVIDADE A SER DISPENSADA DO LICENCIAMENTO: PAVIMENTAÇÃO EM PISO INTERTRAVADO, COM BLOCO SEXTAVADO NO MUNICÍPIO DE MAGALHÃES DE ALMEIDA – MA, COM EXTENSÃO TOTAL DE 1.909,00 M.

LOCALIZAÇÃO DA ATIVIDADE (com coordenadas): RUAS ISAÍAS DE JESUS; DO CAMPO; CEMITÉRIO; FAVELA; RUAS A, B, C e D, BAIRRO: ZONA URBANA, MUNICÍPIO: MAGALHÃES DE ALMEIDA – MA, SOB AS COORDENADAS GEOGRÁFICAS 3°25'18.32"S 42°15'30.61"W

Obs.: Vide no verso desta dispensa as EXIGÊNCIAS / RECOMENDAÇÕES

Documento assinado DIGITALMENTE. A sua autenticidade poderá ser verificada no Site da Secretaria (SIGLA), por meio do código 24030032373/2024.

São Luis - MA 14/03/2024



1041670/2024

Pedro Carvalho Chagas

Secretário

Matrícula: 850095-4

Arthur Barros Fonseca Ribeiro

Secretário Adjunto

CPF: 030.443.973-83

OBS.: - AS CONDIÇÕES SERÃO ESTABELECIDAS NOS ANEXOS;

- Concedido pela SEMA no uso de suas atribuições legais conferidas no art. 69 da Constituição do Maranhão, e, considerando o disposto no § 2º, art. do 2º, o parágrafo único do art. 8º, e 12º da Resolução do CONAMA nº 237, de 19 de dezembro de 1997, e considerando ainda a Portaria nº 123/2015, que disciplina o procedimento de dispensa de licenciamento ambiental no Estado do Maranhão.

- A dispensa do Licenciamento Ambiental não exige o empreendedor de cumprir a legislação ambiental e normal em vigor;



GOVERNO DO ESTADO DO MARANHÃO
SECRETARIA DE ESTADO DO MEIO AMBIENTE E RECURSOS NATURAIS - SEMA

Exigências e Condicionantes

Processo nº 24030032373/2024

- 1 - A atividade ou empreendimento deve preencher integralmente os seguintes requisitos:
 - I - Projetar a obra ou empreendimento/atividade considerando as legislações aplicáveis à obra ou empreendimento/atividade e Normas Brasileiras de Referência - NBR's que regulamentam a matéria, em especial as que abordam a armazenagem/destinação dos resíduos sólidos e o tratamento dos efluentes líquidos e gasosos;
 - II - Não interferir em Área de Preservação Permanente – APP (conforme os Art. 3º, incisos II, VII, IX e X; Art. 4º, 7º e 8º da Lei Nº12.651/ 2012 - Novo Código Florestal e Resolução CONAMA nº303/2002).
 - III - Adquirir a Outorga Preventiva ou Outorga de Direito de Uso dos Recursos Hídricos ou Dispensa de Outorga no órgão ambiental competente, quando for o caso.
 - IV - A destinação final de resíduos sólidos, o lançamento de efluentes e a geração de emissões atmosféricas, ruídos e radiações não ionizantes deverão atender aos padrões estabelecidos na legislação ambiental vigente.
 - V - O transporte, beneficiamento, comércio, consumo e armazenamento de produtos florestais de origem nativa (matérias-primas provenientes da exploração de florestas ou outras formas de vegetação nativa) deverão ser realizados mediante licença eletrônica obrigatória (Documento de Origem Florestal - DOF) de acordo com a legislação ambiental vigente.
 - VI - Realizar a inscrição no Cadastro Ambiental Rural - CAR, em se tratando de imóvel rural.
 - VII - Cumprir a legislação ambiental e normas em vigor.
- 2 - A DISPENSA DE LICENCIAMENTO AMBIENTAL não dispensa, nem substitui a obtenção pelo requerente, de certidões, alvarás, licenças e autorizações de qualquer natureza, exigidos pela legislação federal, estadual e municipal.
- 3 - Fica o Empreendedor ciente de que o não cumprimento destas exigências, assim como todo e qualquer dano causado ao meio ambiente, por negligência, omissão ou imperícia são de sua inteira responsabilidade.
- 4 - Este Documento poderá ser cassado a qualquer momento por este órgão, se for utilizado para fins ilícitos ou não autorizados, e o infrator poderá ser responsabilizado civil, administrativa e criminalmente, nos termos da lei;
- 5 - Fica o requerente ciente de que a prestação de informações falsas constitui prática de crime e poderá resultar na aplicação das sanções penais cabíveis, nos termos dispostos no Código Penal (Decreto-Lei Nº 2.848/40) e da Lei de Crimes Ambientais (Lei Nº 9.605/98).



JAZIDA













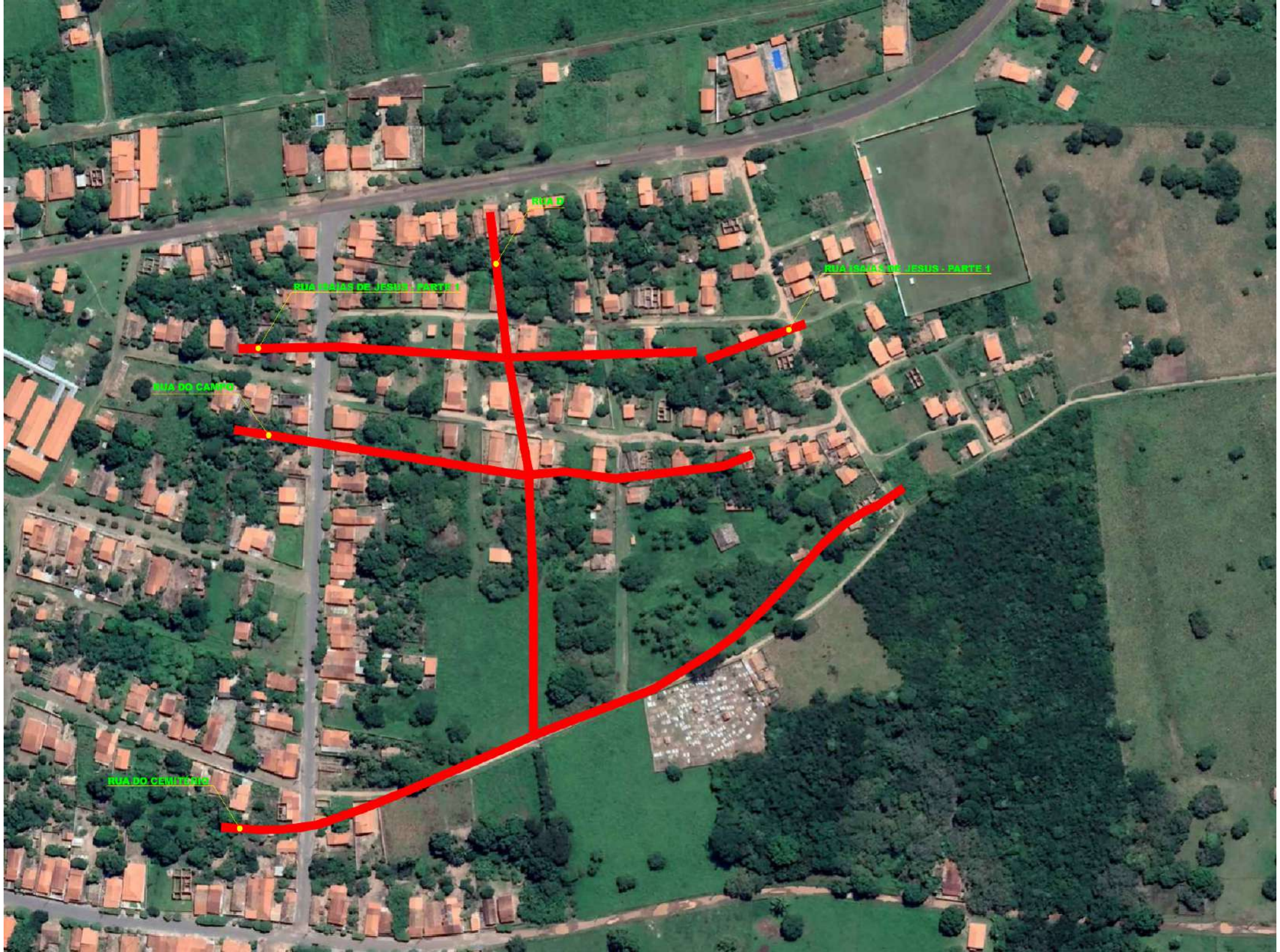

RUA D

RUA IMACULADA DE JESUS - PARTE 1

RUA IMACULADA DE JESUS - PARTE 1

RUA DO CAMPO

RUA DO CEMITARIO

**PAVIMENTAÇÃO EM PISO INTERTRAVADO, COM
BLOCO SEXTAVADO NO MUNICÍPIO DE MAGALHÃES
DE ALMEIDA -MA**

1. APRESENTAÇÃO

INTRODUÇÃO

Magalhães de Almeida é um município brasileiro do estado do Maranhão. Sua população é de 17.938 (Estimativa IBGE de 2011). Possui uma extensão territorial de 434,433 km² no estado do Maranhão.

PAVIMENTAÇÃO EM PISO INTERTRAVADO, COM BLOCO SEXTAVADO NO MUNICÍPIO DE MAGALHÃES DE ALMEIDA -MA, ora apresentado é resultado da análise técnica da atual via, foi minuciosamente quantificado.

O Sistema Viário é um dos primeiros elementos de infraestrutura de uma cidade. Sua implantação, juntamente com um sistema adequado de drenagem, favorece o escoamento das águas provenientes das chuvas, favorece também uma melhor condição de bem-estar à população, proporcionando o trânsito de veículos e pedestres com conforto e segurança.

Com base nos fundamentos no art. 7º da Lei nº 8.666 de 21.06.93 e suas alterações posteriores, este projeto básico visa fornecer elementos e subsídios que possibilitem viabilizar o melhoramento de 1.909,00m de Pavimentação em piso intertravado, com bloco sextavado no município de Magalhães de Almeida, no Estado do Maranhão.

Com a execução dessas obras, vislumbra-se melhorar as condições socioeconômicas da população dessas comunidades, que atualmente estão enfrentando circunstâncias adversas às suas próprias subsistências, diante de problemas que envolvem a saúde, educação, transporte, comercialização de seus produtos, etc.

O quadro a seguir apresenta os valores estimados, necessários para execução dos melhoramentos nos trechos de ruas previstos para serem trabalhados.

Quadro 01: Apresentação dos valores estimados para execução dos trechos.

MUNICÍPIO	SERVIÇO	UNIDADE	QUANT.	CUSTO TOTAL
MAGALHÃES DE ALMEIDA-MA	PROJETO EXECUTIVO	und	1,00	R\$ 46.898,71
	PAVIMENTAÇÃO	m	1909,00	R\$ 1.524.725,18
VALOR TOTAL				R\$ 1.571.623,89

LOCALIZAÇÃO E ACESSO

Magalhães de Almeida é um município brasileiro do estado do Maranhão. Sua população é de 17.938. Tem as seguintes coordenadas geográficas: 3° 23'45" de Latitude Sul e 42°12'14" de Longitude Oeste de Greenwich (IBGE, 2008). O acesso a partir de São Luís, capital do estado, em um percurso total de 409 km. Faz limite com os municípios de São Bernardo, Araiões e Murici dos Portelas (PI). Área total 433,141 km².

Figura 1 - Mapa de localização do município de Magalhães de Almeida.



Fonte: CPRM, (2006).

2. MEMORIAL DESCRITIVO

CONCEPÇÃO DE PROJETO

As informações abaixo discriminadas visam fornecer orientações e diretrizes gerais sobre as atividades requeridas para a execução da obra de pavimentação no município de Magalhães de Almeida – MA.

CARACTERÍSTICAS GEOMÉTRICAS:

- Extensão: 1909,00 m;
- Largura da via pavimentada: 6,00 m;
- Espessura do pavimento: 0,06 m.

SERVIÇOS A SEREM EXECUTADOS

➤ **PAVIMENTAÇÃO EM PISO INTERTRAVADO, COM BLOCO SEXTAVADO**

✓ **PLACA DOS SERVIÇOS**

A placa dos serviços deverá ter dimensões de 5,00 x 2,50 m, com formato, modelo e inscrições a serem definidas pela CONTRATANTE. Será executada em chapa galvanizada nº 22 e já fornecida com pintura em esmalte sintético. Terá sustentação em frechais de madeira 7,0x7,0 cm, na altura estabelecida pelas normas. As inscrições deverão ter todas as informações básicas sobre os serviços.

✓ **MOBILIZAÇÃO E DESMOBILIZAÇÃO**

Os custos diretos de mobilização/desmobilização compreendem as despesas para transportar até o local onde se realizará os serviços todos os equipamentos necessários às operações que serão realizadas.

Essas despesas são partes da planilha de orçamento em itens da composição de custos unitário, com pagamento de 50% do item no ato da total mobilização e os 50% restantes na total desmobilização, conforme Termo de Referência. A última DESMOBILIZAÇÃO será medida quando da última fatura após a emissão do Termo de Recebimento Definitivo dos serviços.

O pagamento da mobilização será condicionado por município a ser trabalhado e não por rua, assim, a cada novo município presente na ordem de serviço, nova mobilização será veiculada, ficando somente a parcela de desmobilização no fim das atividades da ordem de serviço.

✓ **ADMINISTRAÇÃO LOCAL**

Os custos diretos de administração local são constituídos por todas as despesas incorridas na montagem e na manutenção da infraestrutura dos serviços compreendendo as seguintes atividades básicas de despesas: Chefia de serviços, Administração do contrato, Engenharia e planejamento, Segurança do trabalho, Produção, Gestão de materiais, fardamento, EPI/EPC, alimentação, transporte, etc.

Essas despesas são partes da planilha de orçamento em itens independentes da composição de custos unitário, bem como nos encargos complementares presentes em toda a mão de obra, cobrindo todas as despesas necessárias para o item, conforme metodologia SINAPI. O pagamento do item será de acordo com o Termo de Referência, proporcional aos serviços executados.

✓ **TERRAPLENAGEM, REGULARIZAÇÃO E COMPACTAÇÃO DE SUBLEITO**

Terraplenagem, Regularização / Compactação do subleito e Colchão de Areia/ pó de pedra (sub-base)

Caberá a Fiscalização, em casos excepcionais, após ao levantamento topográfico planialtimétrico, verificar a necessidade ou não de realização de terraplenagem, ou seja, cortes/aterros superiores a 0,20m.

Conforme Norma DNIT 137/2010, regularização de subleito compreende o conjunto de operações que visa conforma o leito estradal, transversal e longitudinalmente, com cortes ou aterros de até 0,20m de espessura. A regularização deve ser executada prévia e isoladamente da construção de outra camada do pavimento, inicialmente é procedida uma verificação geral, mediante nivelamento geométrico, comparando-se as cotas da superfície existente, o levantamento topográfico efetuado serve de orientação à atuação da motoniveladora, a qual, através de operações de corte e aterro, conforma a superfície existente, segue-se a escarificação geral da superfície até profundidade de 0,20 m, eventuais fragmentos de pedra com diâmetro superior a 76 mm, raízes ou outros materiais estranhos, são removidos, o material resultante de operação de corte, este é efetuado lançando-se o produto excedente nas proximidades dos pontos de passagem, em locais que não causem prejuízo à drenagem ou às obras de arte, ou em locais a serem designados pela Fiscalização, o material escarificado é pulverizado e homogeneizado, mediante ação combinada da grade de discos e da motoniveladora, estas operações devem prosseguir até que o material apresente-se visualmente homogêneo e isento de grumos ou torrões, na correção e homogeneização do teor de umidade para efeito de compactação.

Concluída a correção da umidade, a camada é conformada pela ação da motoniveladora, e em seguida liberada para a compactação com equipamento compatível com o tipo de material e as condições de densificação pretendidas para a regularização do subleito, o acabamento é executado pela ação conjunta da motoniveladora e do rolo de pneus.

A regularização e compactação do subleito deve ser medida em metros quadrados, considerando a área efetivamente executada. Não devem ser motivos de medição em separado a mão de obra, materiais, transporte, equipamentos e encargos, devendo os mesmos ser incluídos na composição do preço unitário.

Antes dos serviços de regularização e compactação do subleito e execução da sub-base também deverão estar devidamente terminadas todos os serviços de drenagem, se for o caso, além de qualquer outra que possa interferir na pavimentação, tais como colocação da tabulação de água, telefone, concerto de poços de visita, etc, deverão estar finalizados. Após a conclusão de tais serviços, não será permitido o trânsito de veículos.

Após a regularização e compactação receberá um colchão de areia/pó de pedra cujo material terá expansão igual ou inferior a 2%. A compactação insuficiente além de não gerar uma superfície regular e plana poderá futuramente apresentar recalques que serão prejudiciais ao pavimento, sendo uma das atividades mais importantes

no serviço.

Foto 01 – Compactação do subleito



✓ SERVIÇOS COMPLEMENTARES

Meio-fio

As valas para assentamento deverão ter profundidade tal que, o meio-fio fique enterrado no mínimo 20,0 cm. O fundo das valas onde serão assentados os meio-fios deverá ser regularizado e apiloado. O assentamento do meio-fio deverá ser executado após a regularização da via pública.

O meio-fio a ser utilizado será fabricado em concreto pré-moldado no traço 1:3:6 (cimento, areia grossa e seixo lavado ou brita). Deverá ter seção retangular com dimensões de 13,0 cm na face superior e 15,0 cm na face inferior, 30,0 cm na altura e comprimento de 1,00 m e resistência superior ou igual a 25 Mpa.

São limitadores físicos das plataformas das vias. Nas rodovias, têm a função de proteger os bordos da pista dos efeitos da erosão causada pelo escoamento das águas precipitadas, que tendem a verter neste sentido devido à declividade transversal. Desta forma os meios-fios têm a função de interceptar este fluxo, conduzindo os deflúvios para pontos previamente escolhidos para lançamento, além de serem as contenções que servem de travamento da pavimentação. Devem ser assentados sobre lastro de concreto simples e rejuntados com argamassa de cimento e areia (1:3).

O material retirado quando da escavação da vala, deverá ser recolocado na mesma, ao lado do meio-fio já assentado e devidamente apiloado, logo que fique concluída a colocação das referidas peças.

O alinhamento e perfil das guias deverão ser verificados antes do início da pavimentação. Os desvios não poderão ser superiores a 20 mm, em relação ao alinhamento e perfil projetados. As guias (meios-fios), após assentados, nivelados, alinhados e rejuntados serão reaterrados e escorados com material de boa qualidade de preferência piçarra. A borda superior do meio-fio ficará a uma altura de 15 cm do fundo da linha d'água. O pavimento deverá obrigatoriamente ter contenções laterais que evitem o deslizamento dos blocos ou paralelepípedos.

O confinamento realizado pelo meio-fio é parte fundamental para o pavimento. Há dois tipos de confinamento: o externo, que rodeia o pavimento em seu perímetro (normalmente sarjetas e meios-fios), e o interno, que rodeia as estruturas que se encontram dentro dele (bocas-de-lobo, canaletas, jardins etc.). Eles devem ser construídos antes do lançamento da camada de areia de assentamento dos blocos de concreto ou paralelepípedos, de maneira a colocar a areia e os blocos ou paralelepípedos dentro de uma “caixa”, cujo fundo é a superfície compactada da base e as paredes são as estruturas de confinamento.

A condição ideal é que o confinamento seja de parede vertical, no contato com os blocos ou paralelepípedos. Por essa razão, é desejável que seja pré-moldado ou moldado no local, devendo ser normalmente fabricado com concreto de resistência característica à compressão simples, medida aos 28 dias de idade, igual ou superior a 25 MPa. Deve estar firme, sem que corra o risco de desalinhamento, e com altura suficiente para que penetre na camada de base.

O material que não atender as especificações será rejeitado e imediatamente retirado da obra.

✓ **EXECUÇÃO DE PAVIMENTO EM PISO INTERTRAVADO, COM BLOCO SEXTAVADO DE 25 X 25 CM, ESPESSURA 6 CM.**

Itens e suas Características

Calceteiro: profissional que executa as atividades para a construção do pavimento intertravado, tais como: lançamento, espalhamento, e nivelamento da camada de assentamento; assentamento, arremate, rejuntamento e compactação dos blocos de concreto para pavimentação.

Servente: profissional que auxilia o calceteiro com as atividades para a execução do pavimento intertravado.

Placa vibratória reversível: equipamento utilizado para a compactação dos blocos de concreto para pavimentação.

Cortadora de piso: equipamento utilizado para cortar os blocos de concreto, fazer os ajustes e os arremates de canto.

Areia: utilizada na execução da camada de assentamento seguindo as especificações da norma quanto à granulometria do material.

Pó de pedra: utilizado no rejunte dos blocos seguindo as especificações da norma quanto à granulometria do material.

Bloco para pavimentação: bloco de concreto nas especificações conforme descrito na composição, utilizado na

camada de assentamento e constitui o leito transitável do pavimento.

Equipamentos

Placa vibratória reversível e cortadora de piso.

Critérios para quantificação dos serviços

Utilizar a área total do passeio com bloco sextavado de 25 x 25 cm, espessura 6 cm e camada de assentamento de 5 cm.

Critérios de Aferição

Para o levantamento dos índices de produtividade foram considerados os calceteiros e os serventes que auxiliavam diretamente nos serviços de execução.

Para as composições de pavimentos intertravados foram definidas as seções tipo para os locais de assentamento da seguinte forma:

Passeios: largura de 2,0 metros e comprimento de 50,0 metros

Vias: largura de 8,0 metros e comprimento de 50 metros

Pátios/Estacionamentos: largura de 50,0 metros e comprimento de 50,0 metros

As produtividades desta composição não contemplam as atividades de preparo da base, ou base e sub-base e plantio de grama. Para tais atividades, utilizar composição específica de cada serviço.

O esforço necessário para umidificar a areia, a fim de atender as exigências normativas para o material de assentamento, não está contemplado na composição.

Foram separados os tempos produtivos (CHP) e os tempos improdutivos (CHI) dos equipamentos da seguinte forma:

- CHP: considera os tempos em que o equipamento está em uso, ou seja:
 - Placa vibratória: tempo em que o equipamento está executando a compactação dos blocos;
 - Cortadora de piso: tempo em que o equipamento está em uso para corte dos blocos de concreto para pavimentação;
- CHI: considera os demais tempos da jornada de trabalho em que o equipamento não está em uso.

Execução

Após a execução e aprovação dos serviços de preparo da base, ou sub-base e base (atividades não contempladas nesta composição), inicia-se a execução do pavimento intertravado com a camada de assentamento, que é feita pelas seguintes atividades sequencialmente:

Lançamento e espalhamento da areia na área do pavimento;

Execução das mestras paralelamente a contenção principal nivelando-as na espessura da camada conforme especificação de projeto;

Nivelamento do material da camada de assentamento com régua metálica;

Terminada a camada de assentamento na sequência dá-se início a camada de revestimento que é formada pelas seguintes atividades:

Marcação para o assentamento, feito por linhas-guia ao longo da frente de serviço;

Assentamento das peças de concreto conforme o padrão definido no projeto;

Ajustes e arremates do canto com a colocação de blocos cortados;

Rejuntamento, utilizando pó de pedra;

Compactação final que proporciona o acomodamento das peças na camada de assentamento.

Informações Complementares

Para a camada de assentamento e para o rejunte dos blocos de concreto para pavimentação, pode ser utilizada tanto a areia quanto o pó de pedra.

Pendências

Não se aplica.

AREIA PARA COXIM

A areia lavada ou pó de pedra utilizado no lastro deve ser livre de torrões de argila, matéria orgânica ou outras substâncias nocivas, e devem atender a especificação DNER.

A areia deve possuir grãos que passem pela peneira 4,8 mm e fiquem retidos na peneira 0,075mm.

Ferramentas e equipamentos mínimos:

- Fios de nylon,
- Marretas de borracha
- Vassouras
- Rodos de madeira
- Equipamento para corte dos blocos
- Trenas
- Nível de água(mangueira)
- Colher de pedreiro
- Estacas
- Lápis
- Pás e enxadas

- Placas vibratórias
- Carrinhos para transporte de blocos e areia
- Guias de madeira ou tubos metálicos (gabarito da espessura da camada de areia)
- Réguas metálicas ou de madeira desempenada (para rasar a camada de areia)

Estocagem das peças

As peças devem ser acomodadas em paletes devendo tomar cuidado com o tamanho das pilhas, a estocagem das peças deve ser feita de maneira ordenada evitando perdas, quebras e dificuldades no assentamento de serviços

Camada de Assentamento (coxim de areia)

Após a verificação do atendimento às especificações, a areia deverá ser espalhada regularmente sobre o subleito preparado. A sua espessura está prevista no projeto, com altura de 5,00 cm. Por sua vez, a umidade deverá situar-se entre 3% e 7% no momento da aplicação, livre de materiais friáveis, torrões de argila e impurezas orgânicas, com espessura uniforme de 5,00 cm compactada.

Tabela 01 – Material de assentamento

Abertura da peneira	Porcentagem retida em massa (%)
6,3 mm	0 a 7
4,75 mm	0 a 10
2,36 mm	0 a 25
1,18 mm	5 a 50
600 µm	15 a 70
300 µm	50 a 95
150 µm	85 a 100
75 µm	90 a 100

Espalhar material na quantidade suficiente para cumprir a jornada de trabalho, executar as mestras paralelamente à contenção principal, nivelar a camada obtendo uma superfície plana e regular, ter cuidado com as cotas das contenções. A camada de assentamento que receber chuva deverá ser retirada e substituída por material com umidade adequada.

Foto 02- Camada de assentamento





Execução do revestimento com bloco de concreto intertravado:

Logo após conclusão dos serviços de base de areia e determinados os pontos de níveis (cotas) nas linhas d'águas e eixo da rua, deverá ter início os serviços de assentamento dos blocos de concreto. Marcar o esquadro da primeira fiada, manter linhas-guia ao longo da frente de serviço, indicando o alinhamento transversal e longitudinal. não arrastar as peças sobre a camada de assentamento, manter a espessura das juntas uniformes com espessamento de 2 a 5 mm, realizar os ajustes/arremates para o correto encaixe das peças.

Concluída a colocações dos blocos deve ser realizado o rejuntamento com pó de pedra/areia devendo o material estar seco no momento da aplicação, dever ser espalhada com vassoura de modo que os grãos penetrem nos vazios e realizem o travamento das peças, o excesso deverá ser retirado. Na sequência realizar a compactação, que deverá ser realizada em todas as direções, necessário sobrepor as passagens em 15 a 20 cm para não ocorrer a formação de degraus, alternar a compactação com o espalhamento do material de rejuntamento, a compactação deverá ser realizada com rolos compressores e/ou placas vibratórias e não deve ir além de 1,00 m da borda livre (sem contenção).

Inspeção final verificar se todas as juntas estão devidamente preenchidas, a superfície do pavimento não pode apresentar desníveis maior que 10 mm, medido com régua de 3 m de comprimento, o tráfego pode ser liberado imediatamente após aprovação da inspeção final.

O pavimento deverá obrigatoriamente ter contenções laterais que evitem o deslizamento dos blocos. O confinamento é parte fundamental do pavimento intertravado. Há dois tipos de confinamento: o externo, que rodeia o pavimento em seu perímetro (normalmente sarjetas e meios-fios), e o interno, que rodeia as estruturas que se encontram dentro dele (bocas-de-lobo, canaletas, jardins etc.). Eles devem ser construídos antes do lançamento da camada de areia de assentamento dos blocos de concreto, de maneira a colocar a areia e os blocos dentro de uma “caixa”, cujo fundo é a superfície compactada da base e as paredes são as estruturas de confinamento.

OBSERVAÇÕES IMPORTANTES

Todos os empreiteiros deverão por obrigação acatar as ordens da fiscalização dos serviços.

O meio-fio deverá ser totalmente protegido nas laterais, com aterro. O aterro a ser utilizado neste serviço será, preferencialmente, o material proveniente da escavação das valas, abertura da caixa de rua. As extensões e larguras das vias serão equalizadas pela Fiscalização, em função das particularidades de cada local, seja por questões da ocupação e disposição das residências, seja por fatos supervenientes. Qualquer sobra de material existente por ocasião do término dos serviços deverá ser retirada imediatamente do local dos serviços.

Toda e qualquer modificação que venha a surgir por ocasião dos serviços deverá ser comunicada antecipadamente a CONTRATANTE através de ofício para que sejam tomadas as medidas cabíveis. Antes da aplicação do pavimento em bloco intertravado a ser utilizado na pavimentação a firma contratada para a execução dos serviços deverá solicitar a aprovação do mesmo, no local, pelo Eng.º Fiscal dos Serviços. Toda a areia utilizada nas argamassas deverá ser lavada e isenta de impurezas, tais como: barro, matéria orgânica, etc.

A pavimentação somente será aberta ao tráfego depois que devidamente examinada e aprovada pela fiscalização. A relocação e o nivelamento do eixo e das bordas devem ser executados a cada 20,00 m e devem ser nivelados os pontos no eixo, bordas e dois pontos intermediários. A verificação do eixo e das bordas deve ser feita durante os trabalhos de locação e nivelamento nas diversas seções correspondentes às estacas da locação.

Demais serviços não listados e presentes na planilha orçamentária, em caso de dúvidas, as mesmas serão esclarecidas e determinadas pela Fiscalização, de acordo com as normas vigentes e em cada caso específico. O objetivo desta ação é contemplar ruas existentes/consolidadas, rurais dentro de pequenos povoados/agrovilas, ou pequenas ruas urbanas, ambas destinadas somente ao pequeno trânsito local dos moradores/pequenos comerciantes. Quaisquer condições e ou maiores solicitações devem ser melhor analisadas e estudadas, não sendo contempladas nesta.

TRECHOS A PAVIMENTAR:

TABELA DE COORDENADAS E MEDIDAS

NOME DA RUA	INICIO (P1)		FINAL (P2)		LARGURA	EXTENSÃO (m)
	LONG. (W)	LAT. (S)	W	S		
RUA ISAÍAS DE JESUS - PARTE 1	804638.01 m E	9621349.83 m S	804912.75 m E	9621347.92 m S	6,00	275,00
RUA ISAÍAS DE JESUS - PARTE 2	804918.83 m E	9621343.32 m S	804978.12 m E	9621364.63 m S	6,00	63,00
RUA DO CAMPO	804635.29 m E	9621301.07 m S	804945.99 m E	9621286.14 m S	6,00	315,00
RUA DO CEMITÉRIO	804627.39 m E	9621062.19 m S	805009.90 m E	9621249.38 m S	6,00	438,00
RUA D	804788.80 m E	9621431.87 m S	804814.82 m E	9621118.72 m S	6,00	315,00
RUA DA FAVELA	804883.00 m E	9621446.00 m S	804984.00 m E	9621228.00 m S	6,00	243,00
RUA A	804904.00 m E	9621387.00 m S	804965.00 m E	9621410.00 m S	6,00	65,00
RUA B	804944.00 m E	9621301.00 m S	805038.00 m E	9621266.00 m S	6,00	132,00
RUA C	804969.00 m E	9621261.00 m S	805025.00 m E	9621286.00 m S	6,00	63,00
TOTAL						1909,00

COORDENADAS DAS JAZIDAS E BOTA FORA

JAZIDAS E BOTA FORA	INICIO (P1)	FINAL (P2)
	LONGITUDE (W)	LATITUDE (S)
JAZIDA	803945.00 m E	99621989.00 m S
BOTA FORA	803886.00 m E	9622012.00 m S

OBJETIVOS

➤ Geral

O projeto tem por meta minimizar o sofrimento da população, uma vez que a mesma vem sofrendo com a falta de acesso nos períodos de chuvas, provocando sucessivos atoleiros, comprometendo assim, não só o deslocamento destas pessoas a outros centros, como também o escoamento da produção agrícola e pecuária.

➤ Específico

Prover para a população, dos bairros, ruas trafegáveis;

Promover a melhoria nas condições do transporte da produção agrícola e pecuária;

Contribuir para a manutenção do bem-estar da população.

JUSTIFICATIVA

A execução dessa obra encontra justificativa consistente na necessidade premente de ser criada a infraestrutura básica rural nessas localidades, uma vez que nesse sentido pouca coisa foi feita até este momento. O objetivo é tornar essas localidades melhor estruturadas e organizadas, proporcionando às famílias de agricultores os benefícios socioeconômicos mínimos, necessários à fixação do homem no campo.

No caso presente as áreas são carentes de infraestrutura e a assistência técnica, e parte social são incipiente, o que se torna um forte motivo para o êxodo rural em direção aos grandes centros urbanos. Um dos problemas mais graves nessas localidades diz respeito à insuficiência, ou quase a inexistência, de uma malha viária que possa permitir efetivamente o acesso, o transporte escolar e o escoamento da produção, onde a parcela extrativista é bem representativa. Com a implantação dessa obra, a população local poderá ficar integrada às malhas: municipal, estadual e federal existentes, contribuindo assim para o desenvolvimento socioeconômico da região.

A implantação dessas obras tem o objetivo ainda de se fazer cumprir o compromisso do Governo Federal nessas áreas, visando favorecer meios de locomoção, para propiciar melhores condições de vida e fixação dos agricultores em suas parcelas. Dessa forma, entende-se que o objeto deste projeto básico irá servir de forte estímulo ao processo produtivo das comunidades que ali residem, criando alternativa para amenizar os problemas de escoamento dos excedentes agrícolas e de acesso aos benefícios públicos como educação, saúde, etc.

3. ESPECIFICAÇÃO TÉCNICA

INTRODUÇÃO

A presente especificação da descrição dos materiais e dos serviços a serem efetivamente executadas no decorrer da obra.

Estas especificações têm como objetivo definir os critérios técnicos para execução de cada serviço em particular, fixando condições mínimas a serem observadas na aquisição, fornecimento e emprego de materiais, de modo que os materiais, equipamentos, procedimentos para execução, controle e medição de todos os serviços previstos deverão atender integralmente às **NORMAS PARA MEDIÇÃO DE SERVIÇOS RODOVIÁRIOS**.

CONSIDERAÇÕES INICIAIS

- ✓ Os serviços contratados serão executados rigorosamente de acordo com estas especificações, Normas da ABNT, projetos e demais elementos nele referidos.
- ✓ Todos os materiais serão fornecidos pela Empreiteira, salvo disposição em contrário nestas especificações.
- ✓ Toda a mão de obra será fornecida pela Empreiteira, salvo disposição em contrário nestas especificações.
- ✓ Serão impugnados pela Fiscalização todos os trabalhos que não satisfaçam às condições contratuais
- ✓ Ficará a Empreiteira obrigada a demolir e a refazer os trabalhos impugnados logo após a oficialização pela Contratante, ficando por sua conta exclusiva as despesas decorrentes dessas providências.
- ✓ Os materiais a serem empregados deverão ser novos, adequados aos tipos de serviços a serem executados e atenderem às Especificações. Em nenhuma hipótese será admitido o uso de resquícios de materiais de outras obras.
- ✓ A Empreiteira manterá na obra engenheiros, mestres, operários e funcionários administrativos em número e especialização compatíveis com a natureza dos serviços, bem como materiais em quantidades suficientes para execução dos trabalhos.
- ✓ A Empreiteira será responsável pelos danos causados a Contratante e a terceiros, decorrentes de sua negligência, imperícia e omissão.
- ✓ Será mantido, pela Empreiteira, perfeito e ininterrupto serviço de vigilância nos recintos de trabalho, cabendo-lhe toda a responsabilidade por quaisquer danos decorrentes de negligência durante a execução das obras, até a entrega definitiva.
- ✓ A utilização de equipamentos, aparelhos e ferramentas deverão ser apropriados a cada serviço.
- ✓ Cabe à Empreiteira elaborar, de acordo com as necessidades da obra ou a pedido da fiscalização, desenhos de detalhes de execução, os quais serão previamente examinados e autenticados, se for o caso, pela Contratante.
- ✓ Caso seja efetuada qualquer modificação, parcial ou total dos projetos licitados, proposta pela Contratante ou pela Empreiteira, este fato não implicará anular ou invalidar o contrato, que prevalecerá em quaisquer circunstâncias. Sendo a alteração do projeto responsável pelo surgimento de serviço novo, a correspondente forma de medição e pagamento deverá ser apresentada previamente

pela Empreiteira e analisada pela Contratante antes do início efetivo deste serviço. No caso de simples mudança de quantitativos, o fato não deverá ser motivo de qualquer reivindicação para alteração dos preços unitários. Sendo os serviços iniciados e concluídos sem qualquer solicitação de revisão de preços por parte da Empreiteira, fica tacitamente vetado o pleito futuro.

META 1

PROJETO EXECUTIVO

Elaboração de Projeto Executivo

Consiste na determinação do custo do projeto para obra de implantação de bloco intertravado, através da realização de levantamento em campo com profissionais, equipamentos e toda logística necessária para tal; considerando-se todos os custos diretos e indiretos envolvidos, as condições contratuais e demais fatores que possam influenciar no custo total.

Para a elaboração do orçamento considerou-se a mão de obra, escritório, locomoção e equipamentos. Para a mão de obra utilizou-se Engenheiro, Técnico, Topógrafo e o Auxiliar de Topografia, todos com carga horária descrita em planilha da composição de projeto executivo, tendo valor unitário estabelecido pelo SINAPI. O custo direto é obtido multiplicando-se as horas trabalhadas por profissional pelo salário horário e é igual ao salário bruto mensal dividido pelo número médio de horas úteis por mês durante o ano. O mesmo procedimento adotou-se para Escritório (Engenheiro e Cadista), Locomoção (caminhonete e combustível) e Equipamentos (Estação Total). Os encargos sociais são de 112,68% e 69,90%, conforme planilha anexa.

Foi utilizado a quantidade de documentos utilizados e os respectivos preços unitários de cada tipo de documento relacionados à elaboração de orçamento, memorial descritivo e especificação técnica.

META 2

✓ SERVIÇOS PRELIMINARES

Placa de obra

A Contratada deverá providenciar duas placas de obra nas dimensões 5,00 x 2,50 m com os dizeres pertinentes à obra, e será instalada conforme planta em anexo. A placa de identificação da obra deverá identificar tanto a Contratante, quanto o Órgão Financiador da Obra, devendo ser executadas de acordo com o modelo definido pela Contratante e instaladas no local estipulado pela Fiscalização. As placas deverão ter a face em chapa de aço galvanizado, nº 16 ou 18, com tratamento oxidante, sem moldura, fixadas em estruturas de madeira serrada. As peças deverão ter dimensões suficientes para suporte das placas e para suportar a ação dos ventos. Todas as cores a serem utilizadas serão as padronizadas pela CONTRATANTE, devendo ser de cor fixa e comprovada resistência ao tempo. Caberá ao Construtor o fornecimento, montagem, manutenção e assentamento das placas, estando a mesma obrigada, ao final da Obra, mediante autorização da Fiscalização, realizar a sua desmontagem e remoção.

➤ Critérios de medição e pagamento:

Estes serviços serão medidos e pagos de acordo com a planilha de orçamentação de obras.

➤ Localização da placa:

As placas estão localizadas no trecho com Coordenadas: 804638.01 m E 9621349.83 m S.

Administração Local

➤ Serviços:

Este item refere-se à administração local da obra, incluindo engenheiro, encarregado ou mestre-de-obras, topógrafo, almoxarife, apontador, vigia e outros custos a detalhar na composição unitária de preços relativos a administração, financeiro e técnico de acordo com a estrutura da empresa e da obra.

Critérios de medição e pagamento:

De acordo com o ACÓRDÃO 2622/2013, estabelece, nos editais de licitação, critério objetivo de medição para a administração local, estipulando pagamentos proporcionais à execução financeira da obra, abstendo-se de utilizar critério de pagamento para esse item como um valor mensal fixo, evitando-se, assim, desembolsos indevidos de administração local em virtude de atrasos ou de prorrogações injustificadas do prazo de execução contratual, com fundamento no art. 37, inciso XXI,

da Constituição Federal e no arts. 55, inciso III, e 92, da Lei n. 8.666/1993; Caso o detalhamento seja feito de forma global, ficará a cargo da fiscalização o critério de medição.

Calculando a administração local (AM) em percentual pela formula abaixo:

$$\%AM = \frac{\text{Valor da Medição sem AM}}{\text{Valor do Contrato (incluso aditivo financeiro) sem AM}}$$

➤ SERVIÇOS DE TERRAPLENAGEM

Escavação e carga de material de jazida

➤ Extração das matérias na jazida

A (s) jazida (s) indicada (s) deverá (ão) ser objetivo de criterioso zoneamento, com vistas que atendam às características especificadas.

➤ Controle ambiental:

Não deverão ser explorados empréstimos em áreas de reservas florestais, ecológicas, de preservação cultural, ou mesmo, nas suas proximidades.

As providências a serem tomadas visando a preservação do meio ambiente referem-se à execução dos dispositivos de drenagem e proteção vegetal dos taludes, previstos no projeto, para evitar erosões.

Nas áreas de cortes deve-se evitar o quanto possível o trânsito dos equipamentos e veículos de serviço fora das áreas de trabalho, evitar também o excesso de carregamentos dos veículos e controlar a velocidade usada.

A exploração deve-se dar de acordo com o projeto aprovado pela fiscalização e licenciado ambientalmente; quaisquer alterações deve ser objeto de complementação do licenciamento ambiental.

➤ Serviços iniciais:

O serviço consiste em escavar o material de jazida (que será de responsabilidade da empresa a ser contratada), cujas características granulométricas e de compactação, comprovadas mediante teste, serão adequadas para servir de base para o revestimento primário.

Obs.: A carga de terra para utilização de aterro da caixa será medida com empolamento de no máximo

20%.

A escavação será precedida da execução dos serviços de desmatamento, destocamento e limpeza da área do empréstimo.

➤ Equipamentos:

As operações serão executadas utilizando-se equipamentos adequados complementados com o emprego de serviço manual. A escolha do equipamento se fará em função da necessidade exigida na execução da obra.

Consiste no carregamento de material de qualquer categoria, em caminhões basculantes, com utilização de pás carregadeiras ou escavadeiras.

Para o serviço manual, a equipe deverá estar devidamente protegida com EPI's (bota de couro, luvas e máscaras contra poeira.) e provida das ferramentas adequadas.

➤ Aceitação ou Rejeição:

Os serviços serão aceitos desde que atendam às exigências preconizadas nesta Especificação e rejeitados caso contrário.

Os serviços rejeitados deverão ser corrigidos, complementados ou refeitos.

➤ Critérios de medição e pagamento:

Medição por volume da escavação e carga do material de jazida (m³)

Não serão pagas escavações em excesso, que ultrapassem as dimensões previstas em projeto ou nesta especificação, sem que sejam absolutamente necessárias.

O pagamento será efetuado por preço unitário contratual e conforme medição aprovada pela Fiscalização, estando incluídos neles todo o equipamento e pessoal necessários, bem como os encargos e outras despesas necessárias à sua execução.

➤ Condições Gerais:

A superfície a receber a camada de aterro deverá estar perfeitamente limpa e desempenada, devendo ter recebido a prévia aprovação por parte da fiscalização.

Eventuais defeitos existentes deverão ser necessariamente reparados, antes da distribuição do

material.

Transp. Local c/ basc. 10m3 de material de jazida

➤ Serviços iniciais:

O transporte de material de jazida consiste nas operações de transporte de material de 1ª categoria proveniente de áreas de jazidas selecionadas para a base.

➤ Material de 1ª categoria

O material procedente da escavação do terreno natural, geralmente, é constituído por solo, alteração de rocha, rocha ou associação destes tipos.

Compreendem os solos em geral, residuais ou sedimentares, seixos rolados ou não, com diâmetro máximo inferior a 0,15 m, qualquer que seja o teor da umidade apresentado.

➤ Equipamentos:

Consiste no carregamento de material de qualquer categoria, em caminhões basculantes 10m³. Os transportes serão efetuados por profissionais habilitados e com experiência comprovada, mesmo quando feitos em locais onde não seja necessária habilitação. Não serão permitidos motoristas não habilitados no DETRAN.

A Contratada torna-se responsável pelo transporte dos materiais desde sua carga até a sua entrega nos pontos determinados pela Fiscalização. Fica sob sua responsabilidade os cuidados de carregamento e descarregamento, acomodação de forma adequada no veículo e no local de descarga, assim como todas as precauções necessárias, durante o transporte.

Qualquer acidente que ocorra com a carga, o veículo ou contra terceiros, durante o transporte, será de sua inteira responsabilidade.

É obrigação da Contratada o controle das viagens transportadas, a fim de evitar que o material seja descarregado fora do local de destino ou em locais não apropriados.

Qualquer que seja o local de transporte, não será permitido pessoas viajando sobre a carga.

Deverão ser observadas todas as regras da legislação de trânsito no que se refere a transporte de cargas, mesmo dentro dos canteiros de obras.

Todos os veículos utilizados deverão estar em condições técnicas e legais de trafegar em qualquer via pública.

Entende-se por condições técnicas o bom estado do veículo, principalmente no que diz respeito à parte elétrica (faróis, setas, luz de advertência, luz de ré, etc.), motor (emissões de gases, vazamentos, etc.), freios, pneus, direção e sistema hidráulico.

Entende-se por condições legais a existência comprovada da documentação do veículo – Seguro Obrigatório e IPVA em dia e documento de porte obrigatório original.

➤ Execução:

O material é transportado em caminhão basculante no trecho em rodovia não pavimentada com o DMT definido no projeto.

O material deverá ser lançado na caçamba, de maneira que fique uniformemente distribuído, no limite geométrico da mesma, para que não ocorra derramamento pelas bordas durante o transporte.

No transporte em canteiros de obra, o caminho a ser percorrido pelos caminhões deverá ser mantido em condições de permitir velocidade adequada, boa visibilidade e possibilidade de cruzamento. Os caminhos de percurso deverão ser umedecidos para evitar o excesso de poeira, e devidamente drenados, para que não surjam atoleiros ou trechos escorregadios.

Tratando-se de transporte em área urbana, estradas ou em locais onde haja tráfego de veículos ou pedestres, a caçamba do caminhão deverá ser completamente coberta com lona apropriada, ainda no local da carga, evitando-se, assim, poeira e derramamento de material nas vias.

Deverão ser utilizados caminhões basculantes em número e capacidade compatíveis com a necessidade do serviço e com a produtividade requerida.

A carga deverá ser feita dentro do limite legal de capacidade do veículo (volume e/ou peso), mesmo dentro de canteiros de obras.

➤ Aceitação ou Rejeição:

Os serviços são aceitos e passíveis de medição desde que sejam executados de acordo com esta especificação e o controle geométrico esteja dentro da faixa de tolerância permitida, caso contrário serão rejeitados.

Os serviços rejeitados deverão ser corrigidos, complementados ou refeitos.

➤ Critérios de medição e pagamento:

Os transportes de materiais cuja faixa de transporte (DMT) indicados em planta, os mesmos serão medidos considerando-se momento extraordinário de transporte. A unidade de medição por peso transportado será expressa em t.Km.

Limpeza superficial de áreas com motoniveladora

➤ Serviços iniciais:

A remoção ou estocagem dependerá de eventual utilização, a ser definida pela fiscalização, não sendo permitida a sua deposição em locais de aterros nem sua permanência em locais que possam provocar a obstrução dos sistemas de drenagem natural.

➤ Controle ambiental:

Não será permitido o uso de explosivos para remoção de vegetação. Outros obstáculos, sempre que possível, serão removidos por meio de equipamento convencional, mesmo que com certo grau de dificuldade, objeto de criteriosa análise e metodologia adequada.

➤ Execução:

As operações de desmatamento, destocamento e limpeza se darão dentro das faixas de serviço das obras. As operações serão executadas na área mínima compreendida entre as estacas de amarração, “off sets”, com o acréscimo de um metro para cada lado. No caso de empréstimo ou jazida, a área será a indispensável a sua exploração.

Serão removidos todos os tocos e raízes bem como toda a camada de solo orgânico e outros materiais indesejáveis que ocorram até o nível do terreno considerado apto para terraplanagem. A profundidade será definida pela fiscalização.

O material proveniente do serviço será removido, podendo ser transportado para local de “bota-fora”, local de estocagem ou ainda enleirado e queimado com fogo controlado, a critério da fiscalização.

➤ Equipamentos:

As operações serão executadas utilizando-se equipamentos adequados complementados com o emprego de serviço manual. A escolha do equipamento se fará em função da densidade e do tipo de vegetação local e dos prazos exigidos para a execução da obra.

➤ Inspeção:

Verificação Final da Qualidade

A verificação das operações de desmatamento, destocamento e limpeza será por apreciação visual da qualidade dos serviços.

➤ Aceitação ou Rejeição:

Os serviços serão aceitos desde que atendam às exigências preconizadas nesta Especificação e rejeitados caso contrário.

Os serviços rejeitados deverão ser corrigidos, complementados ou refeitos.

➤ Critérios de medição e pagamento:

Os serviços aceitos serão medidos de acordo com os critérios seguintes:

Os serviços de desmatamento e de destocamento de árvores de diâmetro inferior a 0,15m e limpeza serão medidos em função da área efetivamente trabalhada.

As árvores de diâmetro igual ou superior a 0,15m serão medidas isoladamente, em função das unidades destocadas.

O diâmetro das árvores será apreciado a um metro de altura do nível do terreno.

A remoção e o transporte de material proveniente do desmatamento, destocamento e limpeza não serão considerados para fins de medição.

O pagamento será efetuado por preço unitário contratual e conforme medição aprovada pela Fiscalização, estando incluídos neles todo o equipamento e pessoal necessários, bem como os encargos e outras despesas necessárias à sua execução.

➤ Condições Gerais:

Os serviços de desmatamento, destocamento e limpeza devem preservar os elementos de composição paisagística, assinalados no projeto.

Nenhum movimento de terra poderá ter início enquanto as operações de desmatamento, destocamento e limpeza não tenham sido totalmente concluídas.

Transporte de material - bota-fora, DMT até 5 km

➤ Serviços iniciais - Bota-fora:

São os locais destinados para depositar os materiais impróprios e/ou inservíveis, para uso em qualquer parte do corpo estradal, ou excedentes de escavações obrigatórias.

➤ Materiais:

- a) Materiais provenientes de limpeza;
- b) Solos e blocos de rocha rejeitados para utilização nos aterros do corpo de açude, se caso houver no perímetro da estrada;
- c) Materiais excedentes das escavações obrigatórias;
- d) Materiais de má qualidade oriundos de remoções do corpo da plataforma.

➤ Equipamentos:

Antes do início dos serviços, todo equipamento deve ser examinado e aprovado pela fiscalização.

As operações de execução de bota-fora serão executadas mediante a utilização racional de equipamentos adequados como: Serras mecânicas portáteis, trator de esteira para espalhamento e caminhões basculantes.

Pequenas ferramentas, enxadas, pás picaretas etc.

Os equipamentos devem ser selecionados de acordo com o tipo e densidade da vegetação a ser removida e complementada com emprego de serviços manuais.

➤ Controle ambiental:

Os serviços de desmatamento, destocamento, expurgo e limpeza somente devem ser iniciados após a obtenção da autorização para supressão da vegetação do órgão ambiental competente.

São indicados os seguintes cuidados relativamente ao controle ambiental:

- O desmatamento e destocamento devem obedecer rigorosamente aos limites estabelecidos no projeto, aprovado pelo órgão ambiental competente, evitando acréscimos desnecessários; deve ser suficiente para garantir o isolamento, das operações de construção e a visibilidade dos motoristas, com a precaução de não expor os solos e taludes naturais à erosão;
- As áreas destinadas às atividades de desmatamento, destocamento, expurgo e limpeza devem ser delimitadas fisicamente, por meio de fitas ou redes sinalizadoras ou material similar, de forma a orientar os responsáveis pelas atividades;
- A executante deve dispor de equipamentos específicos para trituração de restos vegetais de pequenos portes, galhadas e folhas;
- A critério da fiscalização, o subproduto gerado deverá ser utilizado nas adubações orgânicas previstas nos serviços de manutenção ou plantio arbóreo, nos locais ou áreas indicadas.

➤ Aceitação ou Rejeição:

Os serviços serão aceitos desde que atendam às exigências preconizadas nesta Especificação e rejeitados caso contrário.

Os serviços rejeitados deverão ser corrigidos, complementados ou refeitos.

➤ Execução:

Antes do início das operações de desmatamento é necessário observar os fatores condicionantes de manejo ambiental de modo que as operações de desmatamento não atinjam os elementos de proteção ambiental.

As áreas de abrangência dos serviços de desmatamento, destocamento, expurgo e limpeza é a área total de leito estradal.

Deverão ser retiradas as camadas de má qualidade, visando o preparo do subleito, de acordo com o projeto de engenharia.

Tais materiais removidos devem ser transportados para locais previamente indicados, de modo a não causar transtorno à obra em caráter temporário ou definitivo.

➤ Critérios de medição e pagamento:

O serviço de expurgo é medido em função da área e da espessura da vegetação retirada. A unidade de medição por peso transportado será expressa em t.Km.

A medição dos serviços deve levar em consideração o volume de material extraído e a respectiva dificuldade de extração, medido e avaliado no corte (volume “in natura”) e a distância de transporte percorrida, entre o corte e o local de deposição.

Regularização de subleito

➤ Serviços iniciais:

Trata-se da regularização do subleito de áreas a serem pavimentados, uma vez concluídos os serviços de Terraplenagem.

Regularização é a operação destinada a conformar o leito da área transversal e longitudinalmente, compreendendo cortes ou aterros com até 20 cm de espessura. O que exceder os 20 cm será considerado como Terraplenagem.

➤ Execução:

A Regularização será executada de acordo com os perfis transversais e longitudinais indicados no projeto, prévia e independentemente da construção de outra camada do pavimento.

Serão removidas, previamente, toda a vegetação e matéria orgânica porventura existente na área a ser regularizada.

Após a execução de cortes, aterros e adição do material necessário para atingir o greide de projeto, será procedida a escarificação geral, na profundidade de 20 cm, seguida de pulverização, umedecimento ou secagem, compactação e acabamento.

➤ Materiais:

Os materiais empregados na regularização serão os do próprio subleito.

➤ Equipamentos

Os equipamentos de compactação e mistura serão escolhidos de acordo com o tipo de material empregado.

Em geral, poderão ser utilizados os seguintes equipamentos para a execução da regularização:

- Motoniveladora pesada, com escarificador;
- Caminhão-pipa com barra distribuidora;
- Rolos compactadores tipos pé-de-carneiro, liso vibratório e pneumático, rebocados ou auto propulsores.
- Grade de discos;
- Trator agrícola de pneus.

➤ Controle ambiental:

Os cuidados para a preservação ambiental se referem à disciplina do tráfego e do estacionamento dos equipamentos.

Deverá ser proibido o tráfego desordenado dos equipamentos fora da área da obra, para evitar danos desnecessários à vegetação e interferências na drenagem natural.

As áreas destinadas ao estacionamento e aos serviços de manutenção dos equipamentos deverão ser localizadas de forma que resíduos de lubrificantes e/ou combustíveis, não sejam levados até cursos d'água.

➤ Aceitação ou Rejeição:

Após a execução da regularização do subleito, serão procedidos a relocação e o nivelamento do eixo e dos bordos da pista ou área, permitindo-se as seguintes tolerâncias:

- ± 10 cm, quanto a largura da plataforma;
- até 20%, em excesso, para a flecha de abaulamento, não se tolerando falta;
- ± 3 cm em relação as cotas do greide do projeto.

Os serviços rejeitados deverão ser corrigidos, complementados ou refeitos. Não será permitida a execução dos serviços de regularização em dias de chuva.

➤ Critérios de medição e pagamento:

A medição dos serviços de regularização do subleito será feita por metro quadrado de plataforma regularizada, medidos conforme projeto.

Não serão medidas as diferenças de cortes e/ou aterros admitidos nos limites de tolerância.

Estão incluídas neste serviço todas as operações de corte e/ou aterro até a espessura máxima de 20 cm em relação ao greide final de terraplenagem, a escarificação, umedecimento ou aeração, homogeneização, conformação e compactação do subleito, de acordo com o projeto.

O pagamento será feito com base no preço unitário contratual, conforme medição aprovada pela Fiscalização, incluindo toda a mão-de-obra e encargos necessários à sua execução.

Compactação de aterro a 100% do proctor normal

➤ Serviços iniciais:

A operação será precedida da execução dos serviços de desmatamento, destocamento e limpeza.

Preliminarmente as execuções dos aterros deverão estar concluídas as obras de arte correntes necessárias à drenagem da bacia hidrográfica interceptada pelos mesmos.

➤ Material:

Os solos deverão ser preferencialmente utilizados atendendo à qualidade e a destinação prévia, indicadas no projeto.

➤ Equipamentos:

A execução dos aterros deverá prever a utilização racional de equipamento apropriado, atendidas às condições locais e a produtividade exigida.

Para a execução dos serviços de base poderão ser utilizados os seguintes equipamentos:

- Motoniveladora pesada com escarificador;
- Caminhão-pipa com barra distribuidora;
- Rolos compactadores tipos pé-de-carneiro, liso, liso-vibratório e de pneus, rebocados ou autopropelidos;
- Grade de discos;
- Trator agrícola de pneus.

Além destes, poderão ser usados outros equipamentos desde que aceitos pela Fiscalização.

➤ Execução:

As operações de execução do aterro subordinam-se aos elementos técnicos, constantes do projeto, e

compreensão:

Descarga, espalhamento, homogeneização, conveniente umedecimento ou aeração, compactação dos materiais selecionados procedentes de cortes ou empréstimos, para a construção do corpo do aterro até a cota correspondente ao greide da terraplenagem.

Descarga, espalhamento, conveniente umedecimento ou aeração, e compactação dos materiais procedentes de cortes ou empréstimos, destinados a substituir eventualmente os materiais de qualidade inferior, previamente retirados, a fim de melhorar as fundações dos aterros.

No caso de aterros assentes sobre encostas, com inclinação transversal acentuada e de acordo com o projeto, as encostas naturais deverão ser escarificadas com um trator de lâmina, produzindo ranhuras, acompanhando as curvas de nível. Se a natureza do solo condicionar a adoção de medidas especiais para a solidarização do aterro ao terreno natural, exige-se a execução de degraus ao longo da área a ser aterrada.

O lançamento do material para a construção dos aterros deve ser feito em camadas sucessivas, em toda a largura da seção transversal, e em extensões tais, que permitam seu umedecimento e compactação de acordo com o previsto nesta Norma. Para o corpo dos aterros a espessura da camada compactada não deverá ultrapassar 0,20m.

Todas as camadas do solo deverão ser convenientemente compactadas. Para o corpo dos aterros, na umidade ótima, mais ou menos 3%, até se obter a massa específica aparente seca correspondente a 100% da massa específica aparente máxima seca, do ensaio DNER-ME 092 ou DNER-ME 037. Para as camadas finais aquela massa específica aparente seca deve corresponder a 100% da massa específica aparente máxima seca, do referido ensaio. Os trechos que não atingirem as condições mínimas de compactação deverão ser escarificados, homogeneizados, levados à umidade adequada e novamente compactados, de acordo com a massa específica aparente seca exigida.

No caso de alargamento de aterros a execução será obrigatoriamente procedida de baixo para cima, acompanhada de degraus nos seus taludes. Desde que, justificado em projeto, a execução poderá ser realizada por meio de arrasamento parcial do aterro existente, até que o material escavado preencha a nova seção transversal, complementando-se com material importado toda a largura da referida seção

transversal.

➤ Inspeção:

Deverão ser adotados os seguintes procedimentos:

- a) 01 ensaio de compactação, segundo o método DNER-ME 129 para cada 1.000m³ de material do corpo do aterro;
- b) 01 ensaio de compactação, segundo o método DNER-ME 129 para cada 200m³ de material de camada final do aterro;
- c) 01 ensaio de granulometria (DNER-ME 080) do limite de liquidez (DNER-ME 122) e do limite de plasticidade (DNER-ME 082) para o corpo do aterro, para todo o grupo de dez amostras submetidas ao ensaio de compactação, segundo a alínea a;
- d) 01 ensaio para granulometria (DNER-ME 080) do limite de liquidez (DNER-ME 122) e do limite de plasticidade (DNER-ME 082) para camadas finais do aterro, para todo o grupo de quatro amostras submetidas ao ensaio de compactação, segundo a alínea b.
- e) 01 ensaio do Índice de Suporte Califórnia, com energia do Método DNER-ME 49 para camada final, para cada grupo de quatro amostras submetidas a ensaios de compactação, segundo a alínea b.

➤ Controle da Execução:

Ensaio de massa específica aparente seca "in situ" em locais escolhidos aleatoriamente, por camada, distribuídos regularmente ao longo do segmento, pelo método DNER-ME 092 e DNER- ME 037. Para pistas de extensões limitadas, com volume de no máximo 1.200m³ no corpo do aterro, ou 800m³ para as camadas finais deverão ser feitas pelo menos 5 determinações para o cálculo do grau de compactação - GC.

➤ Controle Geométrico:

acabamento da plataforma de aterro será procedido mecanicamente de forma a alcançar a conformação da seção transversal do projeto, admitidas as tolerâncias seguintes:

- variação da altura máxima de $\pm 0,04\text{m}$ para o eixo e bordos;
- variação máxima da largura de $+ 0,30\text{m}$ para a plataforma, não sendo admitida variação para menos.

O controle deverá ser efetuado por nivelamento de eixo e bordo.

➤ Aceitação ou Rejeição:

A expansão, determinada no ensaio de ISC, deverá sempre apresentar o seguinte resultado:

- a) corpo do aterro: ISC = 2% e expansão = 4%;
- b) camadas finais: ISC = 2% e expansão = 2%.

Será controlado o valor mínimo para o ISC e grau de compactação - GC, com valores de k obtidos na Tabela de Amostragem Variável, adotando-se o procedimento seguinte:

Para ISC e GC têm-se:

- $k_s < \text{valor mínimo admitido}$ - rejeita-se o serviço;
- $k_s > \text{valor mínimo admitido}$ - aceita-se o serviço. Para a expansão, têm-se:
 - + $k_s > \text{valor máximo admitido}$ - rejeita-se o serviço;
 - + $k_s = \text{valor máximo admitido}$ - aceita-se o serviço.

Sendo: Onde:

i - Valores individuais.

- Média da amostra.

s - Desvio padrão da amostra.

k - coeficiente tabelado em função do número de determinações. n - número de determinações.

Os serviços rejeitados deverão ser corrigidos, complementados ou refeitos.

Os resultados do controle estatístico da execução serão registrados em relatórios periódicos de acompanhamento.

➤ Controle ambiental:

Os cuidados para a preservação ambiental se referem à disciplina do tráfego e do estacionamento dos

equipamentos.

Deverá ser proibido o tráfego desordenado dos equipamentos fora da área da obra, para evitar danos desnecessários à vegetação e interferências na drenagem natural.

As áreas destinadas ao estacionamento e aos serviços de manutenção dos equipamentos deverão ser localizadas de forma que resíduos de lubrificantes e/ou combustíveis, não sejam levados até cursos d'água.

Não será permitida a execução dos serviços em dias de chuva

➤ Critérios de medição:

Os serviços aceitos serão medidos de acordo com os critérios seguintes:

O volume transportado para os aterros deve ser objeto de medição, por ocasião da execução dos cortes e dos empréstimos.

A compactação será medida em m³, sendo considerado o volume de aterro executado de acordo com a seção transversal do projeto.

Nos serviços onde houver coincidência da camada final de 0,20m, nas obras de terraplenagem, com a regularização das obras de pavimentação, este último serviço não deverá ser medido, por ser idêntico ao primeiro.

O equipamento, a mão de obra, o material e o transporte, bem como as despesas indiretas não serão objeto de medição, apenas considerados por ocasião da composição dos preços dos serviços.

DRENAGEM

Assentamento de guia de meio fio

➤ Generalidades

Esta especificação tem por objeto a definição dos critérios que orientam a execução de guias pré-moldadas e sarjetas moldadas a serem empregadas em obras viárias.

Guias pré-moldadas são aquelas provenientes da pré-fabricação fora do canteiro de obras e sarjetas

moldadas são aquelas provenientes do lançamento e acabamento do concreto em fôrmas previamente preparadas, ambas assentes sobre uma base de concreto.

➤ Materiais

As guias e sarjetas serão executadas com concreto composto por cimento Portland, areia e pedra britada, sendo que estes materiais e os métodos executivos deverão obedecer às disposições determinadas nas normas da ABNT: NBR-5732, NBR-6118/03, NBR-1254/92.

O concreto empregado na moldagem das guias e sarjetas, deverá possuir resistência mínima de 15,0 MPa, no ensaio de compressão simples, a 28 dias de idade.

Serão admitidas as seguintes dimensões mínimas, conforme o quadro a seguir.

As sarjetas deverão possuir as dimensões indicadas no Projeto, devendo possuir no mínimo, largura de 30,0 cm e espessura de 07 cm.

➤ Equipamentos

O conjunto de equipamentos básicos para o assentamento de guias e execução de sarjetas compreende:

- a) Betoneira ou Caminhão betoneira;
- b) Retroscavadeira ou Valetadeira;
- c) Desempenadeira;
- d) Equipamentos e ferramentas complementares: pás, carrinhos de mão, colher de pedreiro, soquetes manuais, etc . ;

Outros equipamentos, a critério da Fiscalização, poderão ser utilizados.

➤ Execução

- a) Assentamento das Guias

As guias serão escoradas, nas juntas, por meio de blocos de concreto (bolas) com resistência mínima de 15,0 MPa.

As juntas serão tomadas com argamassa de cimento e areia de traço 1:3. A face exposta da junta, será dividida ao meio por um friso de aproximadamente 3 mm de diâmetro, normal ao plano do piso.

A faixa de 1 (um) metro contígua às guias deverá ser aterrada com material de boa qualidade.

b) Moldagem das Sarjetas

O concreto a ser utilizado na moldagem das sarjetas, deverá ter plasticidade e umidade tais que possa ser facilmente lançado nas fôrmas onde, convenientemente apiloado e alisado, deverá constituir uma massa compacta sem buraco ou ninhos.

A mistura do concreto deverá ser necessariamente executada por processos mecânicos e antes do lançamento do concreto, deverão ser umedecidas a base e as fôrmas.

Após o adensamento, a superfície da sarjeta deverá ser modelada com gabarito e acabada com auxílio de desempenadeiras de madeira, até apresentar uma superfície lisa e uniforme.

Quando o pavimento for asfáltico, a aresta da sarjeta deverá ser chanfrada num plano formando um ângulo de 45 graus com a superfície.

As juntas serão do tipo "seção enfraquecida" com espaçamentos de 4 a 6 m e sua altura deverá estar compreendida entre $1/3$ a $1/4$ da espessura da sarjeta e sua largura não deverá exceder 1 cm.

Após o endurecimento do concreto, as juntas deverão ser perfeitamente limpas e enchidas com mistura com cimento Portland, na proporção de 1:1, em peso.

Controle Tecnológico

a) Guias Pré-Moldadas

Compreenderá o controle das peças e do seu assentamento.

De cada lote de 100 peças de meios fios de concreto a fiscalização retirará uma amostra para os ensaios de resistência e desgaste. Não passando nos testes o lote será declarado suspeito e retirado mais duas amostras para novos ensaios de verificação. Não passando novamente, todo o lote será rejeitado. A fiscalização determinará a execução de uma marca indelével nas peças condenadas e fixará um prazo para a sua remoção do canteiro. Todos os custos referentes aos ensaios de verificação serão ônus da empreiteira.

Durante o assentamento, antes do rejuntamento, a fiscalização procederá ao controle no que se refere ao alinhamento planialtimétrico dos meios-fios, ao espaçamento das juntas, às condições de escoramento e ao estado geral das peças. As peças defeituosas serão assinaladas e deverão ser substituídas a expensas da empreiteira.

Defeitos que venham a ocorrer durante ou após o assentamento deverão ser sanados. Não caberá indenização quando esses defeitos ocorrerem por falha ou negligência do executor.

b) Sarjetas

Durante a concretagem deverão ser moldados, de acordo com as normas pertinentes da ABNT, 2 corpos-de-prova para cada 200 metros lineares de sarjeta para ensaio de resistência à compressão.

A cada 25 metros lineares, serão executadas medidas com régua a fim de determinar as espessuras da seção transversal para as guias e sarjetas moldadas.

Caso a resistência à compressão for inferior a 15,0 MPa para as guias pré-moldadas e sarjetas moldadas, toda a extensão avaliada será rejeitada.

Medição

As guias (meio-fio) serão medidas pelo comprimento, determinados em metros lineares, colocado, escorado e rejuntado.

As sarjetas serão medidas pelo comprimento, determinado em metros lineares de sarjeta moldada.

Pagamento

O pagamento será feito considerando-se os preços unitários propostos para o assentamento de guias e para a execução de sarjetas. Nos preços propostos, deverão estar inclusos:

- a) O fornecimento, carga, transporte e descarga das peças pré-moldadas (meio-fio);
- b) O fornecimento, carga, transporte e descarga dos materiais necessários à execução das sarjetas;
- c) A execução e o fornecimento, carga, transporte e descarga dos materiais necessários à execução do lastro para o assentamento das guias e sarjetas;
- d) As escavações manuais ou mecânicas e o apiloamento dos solos, nos locais de implantação destes dispositivos;
- e) Equipamentos, mão-de-obra necessária, bem como os encargos sobre a mesma.

Controle ambiental:

Não será permitido o uso de explosivos para remoção de vegetação. Outros obstáculos, sempre que

possível, serão removidos por meio de equipamento convencional, mesmo que com certo grau de dificuldade, objeto de criteriosa análise e metodologia adequada.

Execução:

As áreas de abrangência dos serviços de desmatamento, destocamento, expurgo e limpeza são as seguintes:

- Áreas compreendidas pelos offsets de corte e aterro, acrescida de 3m de cada lado;
- Áreas de empréstimo indicadas no projeto, acrescidas das áreas necessárias às suas devidas explorações

EXECUÇÃO DE SARJETA DE CONCRETO USINADO, MOLDADA IN LOCO EM TRECHO RETO, 30 CM BASE X 10 CM ALTURA.

Itens e suas Características:

Pedreiro: profissional que executa as atividades para a execução da sarjeta, tais como: montagem das formas, concretagem e desempenho das sarjetas.

Servente: profissional que auxilia o pedreiro com as atividades para a execução da sarjeta.

Concreto: material utilizado para execução da sarjeta.

Fôrma: utilizado para conter o concreto e dar a forma à guia.

Areia: material utilizado para fazer a base de assentamento.

Equipamentos:

Não se aplica.

Critérios para quantificação dos serviços:

Utilizar o comprimento linear total em trecho curvo de sarjeta de concreto, com dimensões 30 x 10 cm (base x altura).

Critérios de Aferição:

Para o levantamento dos índices de produtividade foram considerados os pedreiros e os serventes que auxiliavam diretamente nos serviços de execução.

A sobra/perda incorporada de concreto na execução do serviço é da ordem de 1,24 vezes o volume

teórico.

As produtividades desta composição não contemplam nos índices o transporte do concreto, utilizar composição específica para o transporte.

Os índices de produtividade contemplam a execução da regularização do solo e base para a execução da sarjeta.

Foi considerado nas composições o reaproveitamento das formas e pontaletes igual a 4 vezes.

O consumo de pontaletes foi considerando utilizando piquetes de 40 cm de comprimento e espaçados a cada 0,5 m.

Foi adotada a seguinte definição de trecho reto e curvo para as composições:

Trecho reto: quando não há alteração de direção ao longo da extensão das sarjetas a serem executadas.

Trecho curvo: quando ocorre mudança de direção ao longo da extensão das sarjetas a serem executadas.

Execução:

Execução do alinhamento e marcação das cotas com o uso de estacas e linha.

Regularização do solo e execução da base sobre a qual a sarjeta será executada.

Instalação das formas de madeira.

Lançamento e adensamento do concreto.

Sarrafeamento da superfície da sarjeta.

Execução das juntas.

✓ **LIMPEZA GERAL**

Limpeza da Obra

A obra será entregue em perfeito estado de limpeza e conservação;

Todo o entulho será removido do local pela CONTRATADA;

As alterações devem ser objeto de complementação do licenciamento ambiental.

PREFEITURA MUNICIPAL DE MAGALHÃES DE ALMEIDA/MA.

OBRA: PAVIMENTAÇÃO EM PISO INTERTRAVADO, COM BLOCO SEXTAVADO NO MUNICÍPIO DE MAGALHÃES DE ALMEIDA -MA.

REFERÊNCIA: SINAPI DEZEMBRO/2023 - DNIT SICRO OUTUBRO/2023 - ORSE DEZEMBRO/2023

PLANILHA RESUMO		
META	DESCRIÇÃO	VALOR
1.0	PROJETO EXECUTIVO	R\$ 46.898,71
2.0	OBRA: PAVIMENTAÇÃO EM PISO INTERTRAVADO, COM BLOCO SEXTAVADO NO MUNICÍPIO DE MAGALHÃES DE ALMEIDA -MA.	R\$ 1.524.725,18
TOTAL GERAL DA PLANILHA		R\$ 1.571.623,89
ESTA PLANILHA IMPORTA O TOTAL DE R\$:	R\$ 1.571.623,89	UM MILHÃO E QUINHENTOS E SETENTA E UM MIL E SEISCENTOS E VINTE E TRÊS REAIS E OITENTA E NOVE CENTAVOS

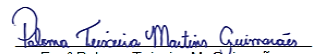

Eng^o Paloma Teixeira M. Guimarães
CREA MA Nº 111981873-7

PREFEITURA MUNICIPAL DE MAGALHÃES DE ALMEIDA/MA.

OBRA: PAVIMENTAÇÃO EM PISO INTERTRAVADO, COM BLOCO SEXTAVADO NO MUNICÍPIO DE MAGALHÃES DE A

REFERÊNCIA: SINAPI DEZEMBRO/2023 - DNIT SICRO OUTUBRO/2023 - ORSE DEZEMBRO/2023

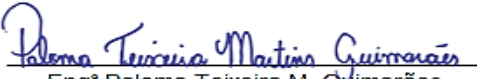
PLANILHA RESUMO - META 1					
ITEM	DISCRIMINAÇÃO DOS SERVIÇOS	UNID	QUANT.	P. UNITÁRIO	P.TOTAL
1.0	PROJETO EXECUTIVO				R\$ 46.898,71
1.1	Elaboração de Projeto Executivo	unid.	1,00	46.898,71	R\$ 46.898,71
TOTAL GERAL					R\$ 46.898,71
ESTA PLANILHA IMPORTA O TOTAL DE R\$:		R\$ 46.898,71		QUARENTA E SEIS MIL E OITOCENTOS E NOVENTA E OITO REAIS E SETENTA E UM CENTAVOS	



Engª Paloma Teixeira M. Guimarães
CREA MA Nº 111981873-7

PREFEITURA MUNICIPAL DE MAGALHÃES DE ALMEIDA/MA.

OBRA: PAVIMENTAÇÃO EM PISO INTERTRAVADO, COM BLOCO SEXTAVADO NO MUNICIPIO DE MAGALHÃES DE
REFERÊNCIA: SINAPI DEZEMBRO/2023 - DNIT SICRO OUTUBRO/2023 - ORSE DEZEMBRO/2023

PLANILHA RESUMO - META 2

LOCAL	DESCRIÇÃO	EXTENSÃO	VALOR POR BAIRRO
POVOADO MELANCIAS	RUA ISAÍAS DE JESUS - PARTE 1	275,00	R\$ 1.524.725,18
	RUA ISAÍAS DE JESUS - PARTE 2	63,00	
	RUA DO CAMPO	315,00	
	RUA DO CEMITÉRIO	438,00	
	RUA D	315,00	
	RUA DA FAVELA	243,00	
	RUA A	65,00	
	RUA B	132,00	
	RUA C	63,00	
TOTAL GERAL DA PLANILHA		1909,00	R\$ 1.524.725,18
ESTA PLANILHA IMPORTA O TOTAL DE R\$:	R\$ 1.524.725,18	UM MILHÃO E QUINHENTOS E VINTE E QUATRO MIL E SETECENTOS E VINTE E CINCO REAIS E DEZOITO CENTAVOS	

Engª Paloma Teixeira M. Guimarães
CREA MA Nº 111981873-7

PREFEITURA MUNICIPAL DE MAGALHÃES DE ALMEIDA/MA.

OBRA: PAVIMENTAÇÃO EM PISO INTERTRAVADO, COM BLOCO SEXTAVADO NO MUNICÍPIO DE MAGALHÃES DE ALMEIDA -MA.

REFERÊNCIA: SINAPI DEZEMBRO/2023 - DNIT SICRO OUTUBRO/2023 - ORSE DEZEMBRO/2023

NÃO DESONERADO

B.D.I. = 24,23%

PLANILHA ORÇAMENTÁRIA								
ITEM	DISCRIMINAÇÃO DOS SERVIÇOS	UND	QUANT.	FONTE	CÓDIGO	PREÇO S/ BDI	PREÇO C/ BDI	PREÇO TOTAL
1.0	META 01							R\$ 46.898,71
1.1	ELABORAÇÃO DE PROJETO EXECUTIVO	und	1,00	COMPOSIÇÃO PRÓPRIA		R\$ 37.751,52	R\$ 46.898,71	R\$ 46.898,71
2.0	SERVIÇOS PRELIMINARES							R\$ 73.799,63
2.1	PLACA DE OBRA EM CHAPA AÇO GALVANIZADO, INSTALADA	m ²	12,50	ORSE - SE	51	R\$ 349,89	R\$ 434,67	R\$ 5.433,38
2.2	ADMINISTRAÇÃO LOCAL	mês	5,00	COMPOSIÇÃO PRÓPRIA		R\$ 11.006,40	R\$ 13.673,25	R\$ 68.366,25
3.0	TERRAPLENAGEM							R\$ 50.741,35
3.1	ESCAVAÇÃO E CARGA DE MATERIAL DE JAZIDA COM TRATOR DE 127 KW E CARREGADEIRA DE 3,4 M ³	M ³	2.290,80	SICRO - DNIT	4016008	R\$ 4,00	R\$ 4,97	R\$ 11.385,28
3.2	TRANSPORTE COM CAMINHÃO BASCULANTE DE 10 M ³ - RODOVIA EM LEITO NATURAL	tkm	6.968,61	SICRO - DNIT	5914359	R\$ 1,15	R\$ 1,43	R\$ 9.965,11
3.3	REGULARIZAÇÃO DO SUBLEITO	m ²	11.454,00	SICRO - DNIT	4011209	R\$ 1,11	R\$ 1,38	R\$ 15.806,52
3.4	COMPACTAÇÃO DE ATERROS A 100% DO PROCTOR NORMAL	m ³	2.290,80	SICRO - DNIT	5502978	R\$ 4,77	R\$ 5,93	R\$ 13.584,44
4.0	PAVIMENTAÇÃO							R\$ 865.721,96
4.1	EXECUÇÃO DE PAVIMENTO EM PISO INTERTRAVADO, COM BLOCO SEXTAVADO DE 25 X 25 CM, ESPESSURA 6 CM. AF 10/2022	m ²	11.454,00	SINAPI	92393	R\$ 55,56	R\$ 69,02	R\$ 790.555,08
4.2	AREIA MÉDIA ADQUIRIDA EM DEPÓSITO, FRETE INCLUSO (AREIA MÉDIA COMERCIAL)	m ³	572,70	ORSE-I	202	R\$ 105,65	R\$ 131,25	R\$ 75.166,88
5.0	DRENAGEM							R\$ 527.723,96
4.1	ASSENTAMENTO DE GUIA (MEIO-FIO) EM TRECHO RETO, CONFECCIONADA EM CONCRETO PRÉ-FABRICADO, DIMENSÕES 100X15X13X30 CM (COMPRIMENTO X BASE INFERIOR X BASE SUPERIOR X ALTURA), PARA VIAS URBANAS (USO VIÁRIO). AF 06/2016	m	3.818,00	SINAPI	94273	R\$ 63,30	R\$ 78,64	R\$ 300.247,52
4.2	PINTURA DE MEIO-FIO COM TINTA BRANCA A BASE DE CAL (CAIAÇÃO). AF 05/2021	m	3.818,00	SINAPI	102498	R\$ 1,67	R\$ 2,07	R\$ 7.903,26
4.3	EXECUÇÃO DE SARJETA DE CONCRETO USINADO, MOLDADA IN LOCO EM TRECHO RETO, 30 CM BASE X 10 CM ALTURA. AF 06/2016	m	3.818,00	SINAPI	94287	R\$ 46,29	R\$ 57,51	R\$ 219.573,18
6	SINALIZAÇÃO							R\$ 1.847,51
6.1	PLACA MODULADA EM AÇO Nº 18 GALVANIZADO COM PELÍCULA RETRORREFLETIVA TIPO I + III - CONFECÇÃO	m ²	12,10	SICRO - DNIT	5213423	R\$ 14,74	R\$ 18,31	R\$ 221,55
6.2	PLACA 20X35 EM CHAPA ESMALTADA PARA IDENTIFICAÇÃO DE LOGRADOUROS	und	14,00	ORSE	2555	R\$ 93,49	R\$ 116,14	R\$ 1.625,96
7	LIMPEZA GERAL							R\$ 4.890,77
7.1	LIMPEZA FINAL DA OBRA	m ²	572,70	COMPOSIÇÃO PRÓPRIA		R\$ 1,39	R\$ 1,73	R\$ 990,77
7.2	RECUPERAÇÃO DE DANOS FÍSICOS AO MEIO AMBIENTE	m ²	10000,00	COMPOSIÇÃO PRÓPRIA		R\$ 0,31	R\$ 0,39	R\$ 3.900,00
						TOTAL GERAL DA PLANILHA		R\$ 1.571.623,89
ESTA PLANILHA IMPORTA O TOTAL DE R\$		R\$ 1.571.623,89		UM MILHÃO E QUINHENTOS E SETENTA E UM MIL E SEISCENTOS E VINTE E TRÊS REAIS E OITENTA E NOVE CENTAVOS				

Paloma Teófilo Martins Guimarães
Engª Paloma Teixeira M. Guimarães
CREA MA Nº 111981873-7

PREFEITURA MUNICIPAL DE MAGALHÃES DE ALMEIDA/MA.

OBRA: PAVIMENTAÇÃO EM PISO INTERTRAVADO, COM BLOCO SEXTAVADO NO MUNICÍPIO DE MAGALHÃES DE ALMEIDA -MA.

REFERÊNCIA: SINAPI DEZEMBRO/2023 - DNIT SICRO OUTUBRO/2023 - ORSE DEZEMBRO/2023

NÃO DESONERADO

MEMÓRIA DE CÁLCULO

2.0 SERVIÇOS PRELIMINARES

2.1 PLACA DE OBRA EM CHAPA AÇO GALVANIZADO, INSTALADA

Largura (m) x Altura (m) x Quantidade (und) =

5,00

x

2,50

x

1,00

=

12,50 m²

2.2 ADMINISTRAÇÃO LOCAL

Quantidade (und)

=

5,00 und.

3.0 TERRAPLENAGEM

NOME DA RUA	COMPRIMENTO (M)	LAGURA (M)	TOTAL M ²	BAIRRO
RUA ISAÍAS DE JESUS - PARTE 1	275,00	6,00	1650,00	POVOADO MELANCIAS
RUA ISAÍAS DE JESUS - PARTE 2	63,00	6,00	378,00	POVOADO MELANCIAS
RUA DO CAMPO	315,00	6,00	1890,00	POVOADO MELANCIAS
RUA DO CEMITÉRIO	438,00	6,00	2628,00	POVOADO MELANCIAS
RUA D	315,00	6,00	1890,00	POVOADO MELANCIAS
RUA DA FAVELA	243,00	6,00	1458,00	POVOADO MELANCIAS
RUA A	65,00	6,00	390,00	POVOADO MELANCIAS
RUA B	132,00	6,00	792,00	POVOADO MELANCIAS
RUA C	63,00	6,00	378,00	POVOADO MELANCIAS

TOTAL 1909,00 6,00 11454,00

Extensão = 1909,00 m

3.1 ESCAVAÇÃO E CARGA DE MATERIAL DE JAZIDA COM TRATOR DE 127 KW E CARREGADEIRA DE 3,4 M³

Volume encontrado no Quadro de Cubagem ==> 2290,80 M³

3.2 TRANSPORTE COM CAMINHÃO BASCULANTE DE 10 M³ - RODOVIA EM LEITO NATURAL

Transformando m³ em ton = (Resultado em m³ x peso específico)

Compra, Esc.e Carga (m³) x Peso específico = Compra, Esc.e Carga (t)
 2290,80 x 1,50 = 3436,20 ton
 Compra, Esc.e Carga (t) x DMT (km) x Empolamento
 3436,20 x 1,69 x 1,20

Transporte (m³) = 6968,61 txkm

3.3 REGULARIZAÇÃO DO SUBLEITO

	COMPRIMENTO (M)	LAGURA (M)	TOTAL M ²
RUA ISAÍAS DE JESUS - PARTE 1	275,00	6,00	1650,00
RUA ISAÍAS DE JESUS - PARTE 2	63,00	6,00	378,00
RUA DO CAMPO	315,00	6,00	1890,00
RUA DO CEMITÉRIO	438,00	6,00	2628,00
RUA D	315,00	6,00	1890,00
RUA DA FAVELA	243,00	6,00	1458,00
RUA A	65,00	6,00	390,00
RUA B	132,00	6,00	792,00
RUA C	63,00	6,00	378,00
	1909,00	6,00	11454,00

ÁREA TOTAL = 11454,00 m²

3.4 COMPACTAÇÃO DE ATERROS A 100% DO PROCTOR NORMAL

Volume encontrado no Quadro de Cubagem ==>

2290,80

M³

4.0 PAVIMENTAÇÃO

Extensão = 1909,00 m

4.1 EXECUÇÃO DE PAVIMENTO EM PISO INTERTRAVADO, COM BLOCO SEXTAVADO DE 25 X 25 CM, ESPESSURA 6 CM. AF_10/2022

Extensão (m) x Largura (m) =

1909,00

x

6,0

=

11454,00 m²

PREFEITURA MUNICIPAL DE MAGALHÃES DE ALMEIDA/MA.

OBRA: PAVIMENTAÇÃO EM PISO INTERTRAVADO, COM BLOCO SEXTAVADO NO MUNICÍPIO DE MAGALHÃES DE ALMEIDA -MA.

REFERÊNCIA: SINAPI DEZEMBRO/2023 - DNIT SICRO OUTUBRO/2023 - ORSE DEZEMBRO/2023

NÃO DESONERADO

MEMÓRIA DE CÁLCULO

4.2 AREIA MÉDIA ADQUIRIDA EM DEPÓSITO, FRETE INCLUSO (AREIA MÉDIA COMERCIAL)

Volume de areia referente a pavimentação 11454 x 0,05 = 572,70 m³

4.1 ASSENTAMENTO DE GUIA (MEIO-FIO) EM TRECHO RETO, CONFECCIONADA EM CONCRETO PRÉ-FABRICADO, DIMENSÕES 100X15X13X30 CM (COMPRIMENTO X BASE INFERIOR X BASE SUPERIOR X ALTURA), PARA VIAS URBANAS (USO VIÁRIO). AF_06/2016

ΣExtensão total do meio-fio (m) 1909,00 x ΣExtensão total do meio-fio (m) = 1909,00 m
1909,00 x 2 lados = 3818,00 m

4.2 PINTURA DE MEIO-FIO COM TINTA BRANCA A BASE DE CAL (CAIAÇÃO). AF_05/2021

ΣExtensão total do meio-fio (m) = 3818,00 m²

4.3 EXECUÇÃO DE SARJETA DE CONCRETO USINADO, MOLDADA IN LOCO EM TRECHO RETO, 30 CM BASE X 10 CM ALTURA. AF_06/2016

EXTENSAO TOTAL DO TRECHO = 3818,00 M

6 SINALIZAÇÃO VERTICAL

6.1 PLACA MODULADA EM AÇO Nº 18 GALVANIZADO COM PELÍCULA RETRORREFLETIVA TIPO I + III - CONFECCÃO

6.1 PLACA MODULADA EM AÇO Nº 18 GALVANIZADO COM PELÍCULA RETRORREFLETIVA TIPO I + III - CONFECCÃO

Quantidade de placas (regulamentação de velocidade máxima) = 1,00 unidades
quantidade 13,00 X Área da placa 0,2000 = 2,60 m²
Quantidade de placas (regulamentação de parada obrigatória) = 1,00 unidades
quantidade 19,00 X Área da placa 0,5000 = 9,50 m²
Quantidade = 12,10 m²

6.2 PLACA 20X35 EM CHAPA ESMALTADA PARA IDENTIFICAÇÃO DE LOGRADOUROS

Quantidade = 14,00 und

7 LIMPEZA GERAL

7.1 LIMPEZA FINAL DA OBRA

Área de Intervenção (m²) = 572,70 m²

7.2 RECUPERAÇÃO DE DANOS FISICOS AO MEIO AMBIENTE

Comprimento (m) 100,00 x Largura (m) 100,00 = 10000,00 m²

Engª Paloma Teixeira M. Guimarães
CREA MA Nº 111981873-7

PREFEITURA MUNICIPAL DE MAGALHÃES DE ALMEIDA/MA.

OBRA: PAVIMENTAÇÃO EM PISO INTERTRAVADO, COM BLOCO SEXTAVADO NO MUNICÍPIO DE MAGALHÃES DE ALMEIDA -MA.

REFERÊNCIA: SINAPI DEZEMBRO/2023 - DNIT SICRO OUTUBRO/2023 - ORSE DEZEMBRO/2023

RELATÓRIO DE COMPOSIÇÕES DE CUSTOS UNITÁRIOS								
1.5	ADMINISTRAÇÃO LOCAL			UN	QTD	CUSTO UNIT	CUSTO TOTAL	
		PESSOAL TÉCNICO E ADMINISTRATIVO						
90779	SINAPI	Engenheiro civil senior com encargos complementares			h	R\$ 60,00	R\$ 151,31	R\$ 9.078,60
90776	SINAPI	Encarregado de obra com encargos complementares			h	R\$ 60,00	R\$ 32,13	R\$ 1.927,80
						Total Geral		R\$ 11.006,40

7	LIMPEZA GERAL			UN	QTD	CUSTO UNIT	CUSTO TOTAL	
		MÃO-DE-OBRA						
88316	SINAPI	SERVENTE COM ENCARGOS COMPLEMENTARES			h	R\$ 0,06	R\$ 22,36	R\$ 1,39
						Total Geral		R\$ 1,39

1.5	RECUPERAÇÃO DE DANOS FÍSICOS AO MEIO AMBIENTE			UN	QTD	CUSTO UNIT	CUSTO TOTAL	
88316	SINAPI	SERVENTE COM ENCARGOS COMPLEMENTARES			H	0,0015	R\$ 22,36	R\$ 0,03
89032	SINAPI	TRATOR DE ESTEIRAS, POTÊNCIA 100 HP, PESO OPERACIONAL 9,4 T, COM LÂMINA 2,19 M3 - CHP DIURNO. AF_06/2014			CHP	0,0015	R\$ 187,38	R\$ 0,28
						Total Geral		R\$ 0,31

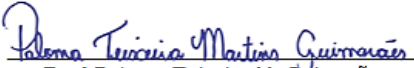

Engª Paloma Teixeira M. Guimarães
CREA MA Nº 111981873-7

PREFEITURA MUNICIPAL DE MAGALHÃES DE ALMEIDA/MA.

OBRA: PAVIMENTAÇÃO EM PISO INTERTRAVADO, COM BLOCO SEXTAVADO NO MUNICÍPIO DE MAGALHÃES DE ALMEIDA -MA.

REFERÊNCIA: SINAPI DEZEMBRO/2023 - DNIT SICRO OUTUBRO/2023 - ORSE DEZEMBRO/2023

PLANILHA DE COMPOSIÇÕES DE CUSTOS UNITÁRIOS							
META 01 ELABORAÇÃO DE PROJETO EXECUTIVO							
CPU.1-META 01 PROJETO TECNICO EXECUTIVO							
				QUANTIDADE	CUSTO UNITÁRIO	CUSTO TOTAL	
CUSTOS COM RECURSOS HUMANOS							
<i>#coordenação geral</i>							
1.	90777	SINAPI	ENGENHEIRO CIVIL	H	111,00	R\$ 112,40	R\$ 12.476,40
1.	2359	SINAPI	TÉCNICO CADISTA	H	111,00	R\$ 15,52	R\$ 1.722,72
<i>#equipe técnica</i>							
1.	90777	SINAPI	ENGENHEIRO CIVIL	H	100,00	R\$ 112,40	R\$ 11.240,00
2.	532	SINAPI	AUX TÉCNICO	H	100,00	R\$ 26,37	R\$ 2.637,00
3.	7592	SINAPI	TOPÓGRAFO	H	100,00	R\$ 20,73	R\$ 2.073,00
4.	244	SINAPI	AUX TOPOGRAFIA	H	100,00	R\$ 9,31	R\$ 931,00
TOTAL RECURSO HUMANOS SEM BDI =							R\$ 31.080,12
CUSTOS DE TRABALHOS DE CAMPO							
<i>#trabalhos de levantamento de dados em campo.</i>							
1.	92138	SINAPI	CAMINHONETE COM MOTOR A DIESEL	H	60,00	R\$ 100,96	R\$ 6.057,60
TOTAL CUSTOS DE TRABALHOS DE CAMPO SEM BDI =							R\$ 6.057,60
CUSTOS COM MATERIAL E EQUIPAMENTO							
<i>#Impressão e Plotagem</i>							
1.	7247	SINAPI	ESTAÇÃO TOTAL CLASSE 2	H	60,00	R\$ 2,34	R\$ 140,40
1.	E9507	SICRO	PLOTAGEM FLS A2	H	20,00	R\$ 23,67	R\$ 473,40
TOTAL CUSTOS COM MATERIAL E EQUIPAMENTO SEM BDI =							R\$ 613,80
CUSTOS DO PROJETO							
# Custo com recurso humanos + Custo c/ trabalho de campo + Custo c/ equipamento s/BDI							R\$ 37.751,52
# Custo com recurso humanos + Custo c/ trabalho de campo + Custo c/ equipamento c/BDI							R\$ 46.898,71
VALOR FINAL COM BDI - PROJETO TÉCNICO EXECUTIVO							R\$ 46.898,71

Engª Paloma Teixeira M. Guimarães
CREA MA Nº 111981873-7

PREFEITURA MUNICIPAL DE LAGO VERDE-MA.

OBRA: PAVIMENTAÇÃO EM BLOCO INTERTRAVADO NO MUNICÍPIO DE LAGO VERDE -MA.

REFERÊNCIA: SINAPI NOV/2021; DNIT SICRO JUL/2021 E ORSE SET/2021

NÃO DESONERADO

CÁLCULO DA DMT

RUA ISAIAS DE JESUS - PARTE 1
DMT (JAZIDA PRINCIPAL)
DMT=(A²+B²/2(A+B))+C

EXTENSÃO	
275,00 m	
0,28 km	

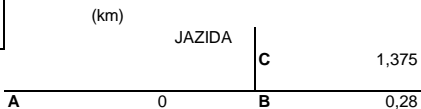

A	B	A+B	C	
0	0,275	0,275	1,375	DMT
A ²	B ²	2(A+B)		1,5125
0	0,075625	0,55		
A ² +B ²				0,075625

RUA ISAIAS DE JESUS - PARTE 2
DMT (JAZIDA PRINCIPAL)
DMT=(A²+B²/2(A+B))+C

EXTENSÃO	
63,00 m	
0,06 km	

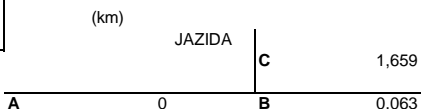

A	B	A+B	C	
0	0,063	0,063	1,659	DMT
A ²	B ²	2(A+B)		1,6905
0	0,003969	0,126		
A ² +B ²				0,003969

RUA DO CAMPO
DMT (JAZIDA PRINCIPAL)
DMT=(A²+B²/2(A+B))+C

EXTENSÃO	
315,00 m	
0,32 km	

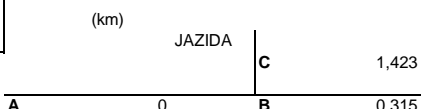

A	B	A+B	C	
0	0,315	0,315	1,423	DMT
A ²	B ²	2(A+B)		1,5805
0	0,099225	0,63		
A ² +B ²				0,099225

RUA DO CEMITÉRIO
DMT (JAZIDA PRINCIPAL)
DMT=(A²+B²/2(A+B))+C

EXTENSÃO	
438,00 m	
0,44 km	

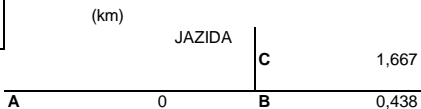

A	B	A+B	C	
0	0,438	0,438	1,667	DMT
A ²	B ²	2(A+B)		1,886
0	0,191844	0,876		
A ² +B ²				0,191844

RUA D
DMT (JAZIDA PRINCIPAL)
DMT=(A²+B²/2(A+B))+C

EXTENSÃO	
315,00 m	
0,32 km	

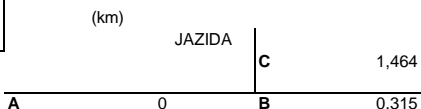

A	B	A+B	C	
0	0,315	0,315	1,464	DMT
A ²	B ²	2(A+B)		1,6215
0	0,099225	0,63		
A ² +B ²				0,099225

RUA DA FAVELA
DMT (JAZIDA PRINCIPAL)
DMT=(A²+B²/2(A+B))+C

EXTENSÃO	
243,00 m	
0,24 km	

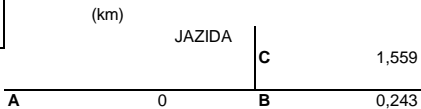

A	B	A+B	C	
0	0,243	0,243	1,559	DMT
A ²	B ²	2(A+B)		1,6805
0	0,059049	0,486		
A ² +B ²				0,059049

RUA A
DMT (JAZIDA PRINCIPAL)
DMT=(A²+B²/2(A+B))+C

EXTENSÃO	
65,00 m	
0,07 km	

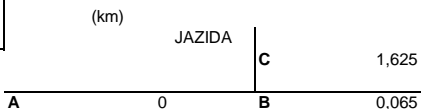

A	B	A+B	C	
0	0,065	0,065	1,625	DMT
A ²	B ²	2(A+B)		1,6575
0	0,004225	0,13		
A ² +B ²				0,004225

RUA B
DMT (JAZIDA PRINCIPAL)
DMT=(A²+B²/2(A+B))+C

EXTENSÃO	
132,00 m	
0,13 km	

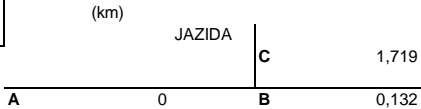

A	B	A+B	C	
0	0,132	0,132	1,719	DMT
A ²	B ²	2(A+B)		1,785
0	0,017424	0,264		
A ² +B ²				0,017424

RUA C
DMT (JAZIDA PRINCIPAL)
DMT=(A²+B²/2(A+B))+C

EXTENSÃO	
63,00 m	
0,06 km	

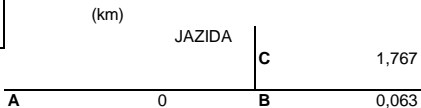

A	B	A+B	C	
0	0,063	0,063	1,767	DMT
A ²	B ²	2(A+B)		1,7985
0	0,003969	0,126		
A ² +B ²				0,003969

MÉDIA = 1,69

Paloma Teófilo Martins Guimarães
Eng.ª Paloma Teixeira M. Guimarães
CREA MA Nº 111981873-7

PREFEITURA MUNICIPAL DE MAGALHÃES DE ALMEIDA/MA.

OBRA: PAVIMENTAÇÃO EM PISO INTERTRAVADO, COM BLOCO SEXTAVADO NO MUNICÍPIO DE MAGALHÃES DE ALMEIDA -MA.

B.D.I. = 24,23%

CUBAÇÃO							
TRECHOS	EXTENSÃO (M)	LARGURA	ÁREA (M²)			VOLUME DE ATERRO	
RUA ISAÍAS DE JESUS - PARTE 1	275,00	6,00	1650	m²	0,2	330	m³
RUA ISAÍAS DE JESUS - PARTE 2	63,00	6,00	378	m²	0,2	75,6	m³
RUA DO CAMPO	315,00	6,00	1890	m²	0,2	378	m³
RUA DO CEMITÉRIO	438,00	6,00	2628	m²	0,2	525,6	m³
RUA D	315,00	6,00	1890	m²	0,2	378	m³
RUA DA FAVELA	243,00	6,00	1458	m²	0,2	291,6	m³
RUA A	65,00	6,00	390	m²	0,2	78	m³
RUA B	132,00	6,00	792	m²	0,2	158,4	m³
RUA C	63,00	6,00	378	m²	0,2	75,6	m³
VOLUME TOTAL					=	2.290,80	m³

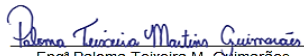
Engª Paloma Teixeira M. Guimarães
CREA MA Nº 111981873-7

PREFEITURA MUNICIPAL DE MAGALHÃES DE ALMEIDA/MA.

OBRA: PAVIMENTAÇÃO EM PISO INTERTRAVADO, COM BLOCO SEXTAVADO NO MUNICIPIO DE MAGALHÃES DE ALMEIDA -MA.

REFERÊNCIA: SINAPI DEZEMBRO/2023 - DNIT SICRO OUTUBRO/2023 - ORSE DEZEM

CRONOGRAMA FÍSICO-FINANCEIRO												
ATIVIDADE	PRODUTO	MÊS 01		MÊS 02		MÊS 03		MÊS 04		MÊS 05		TOTAL
01	META 01	R\$ 46.898,71										R\$ 46.898,71
		100,00%	2,98%									2,98%
02	SERVIÇOS PRELIMINARES	R\$ 14.759,93		R\$ 14.759,93		R\$ 14.759,93		R\$ 14.759,93		R\$ 14.759,93		R\$ 73.799,63
		20,00%	0,94%	20,00%	0,94%	20,00%	0,94%	20,00%	0,94%	20,00%	0,94%	4,70%
03	TERRAPLENAGEM	R\$ 25.370,68		R\$ 25.370,68								R\$ 50.741,35
		50,00%	1,61%	50,00%	1,61%							3,23%
04	PAVIMENTAÇÃO	R\$ 173.144,39		R\$ 173.144,39		R\$ 173.144,39		R\$ 173.144,39		R\$ 173.144,39		R\$ 865.721,96
		20,00%	11,02%	20,00%	11,02%	20,00%	11,02%	20,00%	11,02%	20,00%	11,02%	55,08%
05	DRENAGEM									R\$ 527.723,96		R\$ 527.723,96
										100,00%	33,58%	33,58%
06	SINALIZAÇÃO									R\$ 1.847,51		R\$ 1.847,51
										100,00%	0,12%	0,12%
07	LIMPEZA GERAL									R\$ 4.890,77		R\$ 4.890,77
										100,00%	0,31%	0,31%
TOTAL		R\$ 260.173,70		R\$ 213.274,99		R\$ 187.904,32		R\$ 187.904,32		R\$ 722.366,56		R\$ 1.571.623,89
		16,55%		13,57%		11,96%		11,96%		45,96%		100,00%

OBRA: PAVIMENTAÇÃO EM PISO INTERTRAVADO, COM BLOCO SEXTAVADO NO MUNICÍPIO DE MAGALHÃES DE ALMEIDA -MA.

REFERÊNCIA: SINAPI DEZEMBRO/2023 - DNIT SICRO OUTUBRO/2023 - ORSE DEZEMBRO/2023
NÃO DESONERADO

COMPOSIÇÃO DE BDI (%)			
* Para cálculo do BDI, deverá ser adotada a seguinte fórmula:			
$BDI = (((1+AC+S+R+G) * (1+DF) * (1+L)) / (1-I)) - 1$			
Onde:			
AC	ADMINISTRAÇÃO CENTRAL		
DF	DESPEAS FINANCEIRAS		
R	SEGURO, RISCO E GARANTIA DO EMPREENDIMENTO		
L	LUCRO		
I	TRIBUTOS		
ITEM	DISCRIMINAÇÃO		(%)
AC	ADMINISTRAÇÃO CENTRAL		
	Administração central		3,80%
		Total AC =	3,80%
DF	DESPEAS FINANCEIRAS		
	Despesas financeiras		1,11%
		Total DF =	1,11%
S, R e G	SEGURO, RISCO E GARANTIA DO EMPREENDIMENTO		
	taxa de seguros		0,22%
	taxa de riscos		0,97%
	taxa de garantias		0,26%
		Total R=	1,45%
L	LUCRO		
	Lucro bruto		6,64%
		Total L =	6,64%
I	TRIBUTOS		
	PIS		0,65%
	COFINS		3,00%
	ISSQN		5,00%
	CPRB		0,00%
		Total I =	8,65%
		TOTAL (BDI) =	24,23%

ENCARGOS SOCIAIS SOBRE PREÇOS DA MÃO DE OBRA HORISTA E MENSALISTA			
PREFEITURA MUNICIPAL DE MAGALHÃES DE ALMEIDA/MA.			
OBRA: PAVIMENTAÇÃO EM PISO INTERTRAVADO, COM BLOCO SEXTAVADO NO MUNICÍPIO DE MAGALHÃES DE ALMEIDA -MA.			
CÓDIGO	DESCRIÇÃO	HORISTA %	MENSALISTA %
GRUPO A			
A1	INSS	20,00	20,00
A2	SESI	1,50	1,50
A3	SENAI	1,00	1,00
A4	INCRA	0,20	0,20
A5	SEBRAE	0,60	0,60
A6	SALÁRIO EDUCAÇÃO	2,50	2,50
A7	SEGURO CONTRA ACIDENTES DE TRAB.	3,00	3,00
A8	FGTS	8,00	8,00
A9	SECONCI		
A	TOTAL	36,80	36,80
GRUPO B			
B1	REPOUSO SEMANAL REMUNERADO	17,89	Não incide
B2	FERIADOS	3,95	Não incide
B3	AUXÍLIO ENFERMIDADE	0,85	0,64
B4	13º SALÁRIO	11,03	8,33
B5	LICENÇA PATERNIDADE	0,06	0,04
B6	FALTAS JUSTIFICADAS	0,74	0,56
B7	DIAS DE CHUVAS	1,59	Não incide
B8	AUXÍLIO ACIDENTE DE TRABALHO	0,10	0,08
B9	FÉRIAS GOZADAS	12,18	9,20
B10	SALÁRIO MATERNIDADE	0,04	0,03
B	TOTAL DOS ENCARGOS SOCIAIS QUE RECEBEM INCIDÊNCIAS DE A	48,43	18,88
GRUPO C			
C1	AVISO PRÉVIO INDENIZADO	4,58	3,46
C2	AVISO PRÉVIO TRABALHADO	0,11	0,08
C3	FÉRIAS (INDENIZADAS)	1,73	1,31
C4	DEPÓSITO RESCISÃO SEM JUSTA CAUS	2,41	1,82
C5	INDENIZAÇÃO ADICIONAL	0,39	0,29
C	TOTAL DOS ENCARGOS SOCIAIS QUE NÃO RECEBEM INCIDÊNCIAS GLOBAIS DE A	9,22	6,96
GRUPO D			
D1	REINCIDÊNCIA DE GRUPO A SOBRE GRUPO B	17,82	6,95
D2	REINCIDENCIA DE GRUPO A SOBRE AVISO PRÉVIO TRABALHADO E REINCIDÊNCIA DO FGTS SOBRE AVISO PRÉVIO INDENIZADO	0,41	0,31
D	TOTAL	18,23	7,26
TOTAL (A+B+C+D)		112,68	69,90

Paloma Teixeira Martins Guimarães
Engª Paloma Teixeira M. Guimarães
CREA MA Nº 111981873-7

OBRA: AVIMENTAÇÃO EM PISO INTERTRAVADO, COM BLOCO SEXTAVADO NO MUNICIPIO DE MAGALHÃES DE ALMEIDA -MA..

LOCAL: MAGALHÃES DE ALMEIDA/MA

RELATÓRIO FOTOGRÁFICO

Foto 01: Rua Isaias de Jesus - Parte 01 - Início



Foto 02: Final Rua Isaias de Jesus - Parte 01 e Início da Parte 02



Foto 03: Rua Isaias de Jesus – Parte 02 - Final



Foto 04: Rua do Campo – Início



Foto 05: Rua do Campo



Foto 06: Rua do Campo – Final



Foto 07: Rua do Cemitério - Início



Foto 08: Rua do Cemitério



Foto 09: Rua do Cemitério - Final



Foto 10: Rua D - Início



Foto 11: Rua D



Foto 12: Rua D - Final



Foto 13: Jazida



Foto 14: Jazida



Foto 15: Bota Fora



Foto 16: Bota fora

